朝鮮日報
第二夕刊
二十一日(木)
本紙朝夕刊十二面

루大統領과協議後 一兩日中에新訓令? 米,對日態度愼重協議

【華盛頓二十日 加藤同盟 特派員發】揚子江封鎖一部解除聲明과이에併行하는 日米會談에 關하여 國務長官은二十日定例會見에서도 日本과의 問題에對하여 今日은 아무것도 말할수없다고 質問을回避한바 國務省當局은 日本에對한 態度에對하여愼重協議를 거듭하고있다 루즈벨트大統領에도 諮問한後 一二日中으로 그루駐日米大使에게 訓令을 發할것으로보인다

米商社도安堵

【紐育十九日發同盟特派員發】日米通商條約失效期切迫에따라米國人商社 特히日本品輸入을 生命으로하는 生絲商及雜貨商等은 米國商人을 重大打擊으로부터救하기爲하여 條約問題의 前途에 關하여 어느程度의豫測을서게하라고 要求하는者가 非一非再로서 特히無條約國의船舶에依한輸入品에 一割의關稅를賦課하는規定에關하여 複雜한解釋이생겨右의關稅를 荷遣人에轉嫁하느냐, 荷受人이負擔하느냐에關하여 諸說이紛紛한바 去十九日에이르러國務省은 現在로서는 現狀維持方針으로나아가려고하는것이 判明된結果 事態의急迫感은 于先緩和된形相이다 右情報를接受한 米國人側에는아마 年內에國務省에 이問題에關하여 어떠한聲明或은 宣言을하지나안을까하는 觀測을갖은便도있다

米,까솔린輸出禁止 對蘇軍資禁輸强化

【華盛頓二十日發同盟】國務省은二十日 飛行機用 까솔린精製에關한 一切의技術的情報及 機械類를 外國에對하여 供給又는輸出하기를 禁止한다고發表하였다 右措置는 앞서 大統領名으로 發表된 飛行機及材料의「道義的禁輸」를强化하고자하는것으로 解釋되는바 要컨대 까솔린의精製機械類及 그精製上의技術을特定國에 供給치안토록 命令한것이다 此等 機械類를 心要로하는것은 蘇聯인데 最近蘇聯의 對芬侵略에 刺戟되어 蘇聯에壓迫을 加한意味에서 이러한것으로 國務當局은 까솔린의 輸出禁止는아니라고 說明하고있다

아프가니스탄 一部動員說

【카불二十日發同盟】카불消息에依하면 아프가니스탄政府는 現下의 國際情勢에 鑑하여 一部動員을 行하기로 決定하고 特히蘇聯國境方面에 警備를 增强하기로되었다

伊羅通商協定調印

【羅馬二十日發同盟】伊羅兩國間의 通商協定交涉中이던바 二十日에이르러 兩國代表間에協定이成立되었다 新協定으로 伊太利는 羅馬尼亞에 對하여 機械類, 化學製品, 綿花, 羊毛, 人絹等을 輸出하고 羅馬尼亞로부터 石油, 小麥, 玉蜀黍, 家畜, 材木等을 輸入하기로되었다 ……

슈페號艦長自決 獨海軍正式發表

【伯林二十日發同盟】獨逸海軍司令部는二十日午後發表=戰艦그라프슈페號艦長랑그스돌프大佐는自己가指揮하는軍艦의沈沒後自身의生命을 오래히할을 恥辱으로생각하고 드디어 自決하였다 同艦長은 獨逸海軍將校로서 勤務하기 約三十年인바 그가取한態度는 獨逸海軍將校團의 오랜傳統과訓育에 忠實할을말하는것이라고 說明하였다

英艦長도稱讚

【부에노스아이레스廿日發同盟】…… 랑그스돌프大佐는 가장勇敢한 紳士이었다 ……

슈페號艦長遺書

【부에노스아이레스二十日發同盟】獨逸大使館員의 말에依하면 二十日 壯烈한 最後를마친 랑그스돌프大佐는 一、獨逸大使館에 一、夫人에게 一、兩親에게 都合三通의 遺書를남기고 自決하였다고하는바 就中 獨逸大使館에보낸 遺書는 自殺決行延期의 事情을 說明하고 히틀러總統으로부터 살어있스라는 命令이있섯다는 「余는 슈페號自沈과同時에 余의 生命을 犧牲하기를 希望하였다 그러나 히틀러總統은 余에 對하여 余의部下 一千餘名乘組員의 生命을 考慮하여 살어있서야한다고 命令하여왔다 余는 總統의命令에따라 乘組員의 運命을 定한後 任務를 다하고 艦과 運命을 가치할 決意를 굿게하엿다」

皇太后陛下 今日宮城行啓

【東京電話同盟】皇太后陛下께옵서는 二十一日竹屋典侍御陪乘 大谷大夫以下를 隨行케하옵시고 略式自動車鹵簿로 午前十一時三十分大宮御所御出門 宮城에 行啓하옵시다 大奧에서 天皇, 皇后兩陛下께 御對面 歲末御祝辭를交하옵신後 御晝餐을 함께하옵시고 午後도 御歡談하옵신後 御團欒하옵시게 지내옵시다가 午後三時四十五分 御機嫌御麗하옵시게 大宮御所로 還御하옵시다

桑木將軍等參內

【東京電話同盟】大陸의 前線에서 武勳을세우고 歸還한桑木崇明, 稻葉四郞, 酒井鎬次各陸軍中將, 牟田口廉也少將, 名和克己軍醫少將等各將軍은 二十一日午前十時頃參內, 同三十分表御座所에서 閑院參謀總長宮殿下御侍立 畑陸相侍立下에 天皇陛下께拜謁하고 桑木中將以下各將軍으로부터 在任中의軍狀을 詳細奏上 恐懼하옵시게도 陛下께옵서는 優渥하옵신御言葉를 賜하옵시다 桑木, 稻葉, 酒井各將軍은 內謁見所에서 皇后陛下께拜謁 御慰勞의御言葉를拜하였다 至嚴하옵신側에서는 桑木, 稻葉兩中將에對하사 御紋付銀花瓶一個와 金一封을 酒井中將에對하여는金一封을 各各下賜 그勞苦를御慰勞하옵시고 또正午부터 南溜間에서 酒饌을下賜하옵셧는바 一同은光榮에感激하여 退下하였다

米穀 最高價絕對不變 最低價는事情에따라改訂 來週初米穀統制委員會開催

【東京電話同盟】米穀需給事情은 政府의出廻促進策이奏効하여 東京을爲始 大消費地의 出廻狀況은所期와같이 順調로히推移하여 特히 東京市에서는「一日消費高五萬六千俵에 對하여 十七日 七萬五千俵 十八日六萬一千俵 十九日七萬四千俵의 入荷가있섰다 米穀不安은 解消를보았는데 米穀統制法 第二條에基하여 米穀의公定裁定及 價格의裁定은 十二月中에 米穀統制委員會를開催하여 이를決定하기로 되었으므로 右에關한 農林省의 具體的方針을 決定할 必要가있어서 酒井農相은 二十日夜 農相官邸로 村上, 荷見兩次官 小笠原參與官 岡東米穀局長을 招集하고
一、米穀統制委員會開催의日程
一、東京市及 大阪市의 最低價格及 最高價格의決定(十四年産內地米의 價格及等級別價格)
一、米穀出廻事情의 報告資料等 委員會에 附議할事項에關하여 愼重協議하였다 (公定價格改訂에關하여는 最高價格은 絕對不變의 方針을 嚴守하고 最低價格은 事情에即하여 逐次改訂하고 委員會의 日程은 來週初 二十六, 七日頃 開催하기로 大體의 意見一致를 보았으나 更히 二十一日도 會議를 繼續 最後的決定을 하기로하고 午後零時半 散會하였다

政府,言論代表懇談

【東京電話同盟】政府는 二十一日午後二時首相官邸에서東京八新聞通信社代表者를招致 新聞通信社側上野精一(東京朝日新聞)田中都吉(中外商業新報)正力松太郞(讀賣新聞)三木武吉(報知新聞)高田元三郞(東京日日新聞)大谷竹次郞(國民新聞)古野伊之助(同盟通信)等八氏 政府側 阿部首相 野村外相 小原內相 青木藏相 畑陸相 吉田海相 遠藤書記官長 唐澤法制局長官等이 出席하여 首相으로부터 事變處理方針及 當面의 內外重要問題에關하여說明 協力을要望하고 懇談後同三時散會하였다

新京、北京、青島 派遣事務官決定

總督府外事部에서는 缺員中의 新京、北京 兩派遣事務官을補充코저 新京에는 平北地方課長池口廣任氏를 北京에는 平南地方課長池田廣男氏를 各其事務官에任命한後 廿一日附出張命令을發하였다 그리고同時에 新設青島派遣事務官에는 外務事務官吉瀨三次郞氏의 轉任을發令하였다

吉田浩氏 釜山上陸北京에

【釜山電話同盟】華北交通監事吉田浩氏(前朝鮮鐵道局長)는 오는 廿六日 北京에서開催되는 同社의總會出席次 廿一日朝 關釜連絡船으로 釜山上陸『아까쓰끼』로 京城에들어갔다가 同日午後四時十八分 京城發『大陸』으로渡支하는바 現在同社의鐵道營業線路는 五千三百餘키로로 朝鮮의 局私鐵營業키로數와거의갓다한다

稅制調査委員會 今日·總督府서開催

明年度부터 實施할國稅地方稅에關한 劃期的 改正要綱을審議決定할第二回稅制調査委員會는 豫定과가치 二十一日午前 十時부터 南總督臨席下에 總督府第一會議室에서 열이엇다 會議는 委員長인 大野總監 裁下에 各委員이出席하여 가장緊張裏에進行되엇는데 出席委員은如左하다
▲委員 穗積殖產 大竹內務 湯村農林 水田財務各局長 柳生地方 信原文書 村山稅務 山名關稅 小地理財各課長 阿部審議室事務官及 甘蔗京畿道知事 鈴木武雄 小田忠夫兩城大敎授 草間產金振興副社長 林繁藏銀頭取 韓圭復 小林采男 洞喜錫 賀田直治

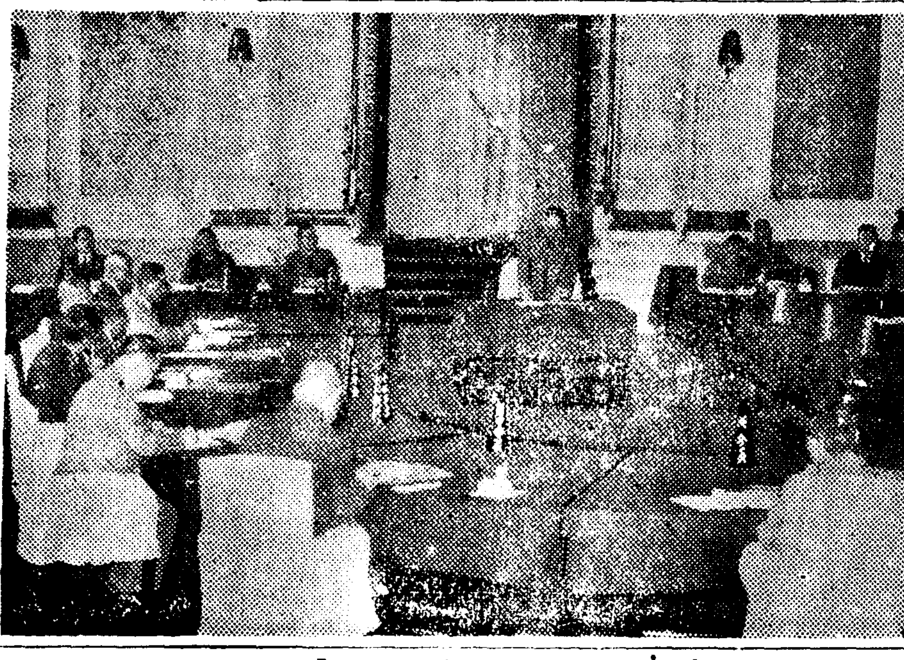
(寫眞은 稅制調査委員會光景)

稅制改正方針과要綱

稅制改正方針

甲 國稅互相間與中央地方을通하여 租稅負擔의均衡을圖할
一、地方的租稅負擔의 不均衡을是正하기爲하여 所得稅其他의國稅增收額一部를 地方에分與하여 地方稅負擔을 輕減調整할것
二、地租의課稅標準을 賃貸價格으로고치고 賃貸價格調査를實施할것
三、收益稅相互間의負擔의 不均衡을是正키爲하여
가、營業稅의稅率을 引上할것
나、資本利子稅의稅率을引上할것
다、配當에對하여 資本利子稅를賦課할것
四、內地稅制改正案에 順應하여 負擔의均衡을圖키爲하여 左의改正을行할것
가、一定金額以上의 所得者의第二種甲의所得을 第三種所得稅에綜合課稅할것
나、超過所得稅와 法人臨時利得稅와를統合할것
다、金融組合, 產業組合等의特別法人에對하여 課稅할것
라、砂糖消費稅의 色相課稅制度를廢하고 製造方法課稅制度를採用할것
乙、租稅收入의增加를圖할것
內地의昭和十二年度及 昭和十五年度增稅에順應하여 所得稅, 臨時利得稅, 相續稅, 外貨債特別稅, 法人資本稅, 酒稅, 淸凉飮料稅, 砂糖消費稅, 揮發油稅, 通行稅, 入場稅, 特別入場稅, 物品稅, 遊興飮食稅及骨牌稅의 增徵을할것
丙 朝鮮의特殊事情에鑑하여 左의方針을取할것
一 分類所得稅, 一般所得稅의 制度는 이를創設치말것
二 貯蓄預金, 金融組合貯金에 對한 課稅는 이를行치말것
三 特殊稅를除하고, 大體稅率은內地로부터 低位에두고 免稅點도 實情에應하도록取扱할것

朝鮮의稅制改正要綱

國稅

一、所得稅

第一種所得稅
(一) 普通所得稅의稅率을百分之十五(現行百分之十二、二五)로함 但其中稅額의 二割程度를 地方分與稅로함
(二) 現行超過所得稅는 臨時利得稅에 統合함
(三) 所得計算上第一種所得稅는 이를損金에算入치안흠
(四) 前事業年度(事業年度의 期間六個月인境遇는 前二事業年度)에生한 缺損金額은 現事業年度의 所得計算上이를損金으로 算入함
(五) 現行淸算所得中積立金及 不課稅所得으로된 部分에對하여 課稅所得은 當該事業年度의利得에對한 臨時利得稅를 控除한 殘額에依함

第二種所得稅
여는 第一種所得稅를課치안흠
(一) 第二種 甲의稅率을如左히함
國債 百分之一(現行百分之一 又는百分之一、三)
地方債 百分之三(現行百分之三、又는百分之二、九)
其他 百分之四(現行百分之三、六)
(二) 一定額以上의所得者의第二種甲의所得을 第三種에綜合하여 納付함 第三種所得稅를 控除課稅함. 但 當分間은 納稅義務者의申請있는境遇는 綜合課稅에代하여 百分之十五의稅率에依하여源泉課稅를認함
(三)銀行貯蓄預金、金融組合貯金等의 利子에는 課稅치안흠

第三種所得稅
(一) 第三種所得稅를 總額에서 大體三割五分程度 增徵함 但 總額의 二割程度를 地方分與稅로함
(二) 法人의 淸算分配金中拂込金 超過하는金額等은 이를利益配當으로 看做하고 他所得과 別個로課稅할것

二、地租
地租의 課稅標準을 賃貸價格으로 改正할것 (昭和十五年度以降約三個年間의 計劃으로함)

三、營業稅
營業稅를 總額에있서 大體로五割程度增徵할것

四、資本利子稅
(一)配當所得에 對하여도 資本利子稅를課할것
(二) 資本利子稅의稅率을左와如히함
國債百分의三(現行百分의三)
其他百分의四(現行百分의三)

五、臨時利得稅
法人臨時利得稅
(一)臨時利得稅와超過所得稅와를統合하여課稅할것
(二)利得은利益中基準利益率을 넘는金額及資本金額(積立金을包含) 年一割을넘는金額으로함
(三)稅率은利得金額을左의各級에區分하여大體로左記程度로함
資本金額의年一割을넘어 百分의二十五
基準利益率以下의部分 百分의二十五
基準利益率을넘어資本金額의年三割以下의部分 百分의四十五
資本金額의 年三割을넘는部分 百分의六十五
資本金額十萬圓以下의 法人에對하여는 右稅率을 各百分의十程度로輕減할것
(四) 基準利益率은昭和九、十、十一의三個年(現行乙種利得의基準年度)의 平均利益에依하되 平均利益率이업슬時又는 平均利益率年一割未滿인時에는 年一割로써 基準利益率로하고 平均利益率年二割을넘을時는 年二割로써 基準利益率로함
(五) 利益計算에 있어서는 前年度 및 臨時利得稅는 이를 損金에 算入치안흠
個人臨時利得稅
(一) 普通利得에 對한 稅率을 百分의二十五로함 (現行百分의十八)
(二) 平均利益率(昭和九、十、十一年의 三個年平均利益率)이 업는것 又는 平均利益이 現年分利益의 三分의一에 達치안는것에 對하여는 現年分利益의三分의一에 相當하는 金額(七千圓未滿일時는 七千圓)으로써 平均利益으로함
(三) 個人에現年分利益이一萬圓未滿일時는 臨時利得稅를課치안흠
(四) 利益計算에있서서는 臨時利得稅는 이를必要經費에 算入치안흠

六、相續稅
(一) 總額에있서 大體로四割程度의 增徵을함
(二) 相續財產의 價格五萬圓以下의 家督相續及 戶主相續의第一種等에 對하여는 被相續人의扶養家族一人에 對하여千圓程度의 控除를認定함

七、利益配當稅
利益配當稅에 對하여는 配當金中 配當率年一割以下의部分에對한 課稅를廢止함

八、外貨債特別稅
(一) 外貨國債에있서서는 利率年四分(現行五分)을넘는 利子額에對하여 外貨國債以外의 外貨債에있서서는 利率年四分五厘(現行五分五厘)를넘는 利子額에對하여 外貨債特別稅를課함
(二) 朝鮮에住所를가지고 또는一年以上 居所를가진者가所有하는 證券의本邦內에업는時라도 外貨債特別稅를課함

九、特別法人에對한課稅
金融組合及產業組合等의 剩餘金에對하여 百分의七程度의課稅를함

十、法人資本稅
稅率을 千分의一、五(現行千分의一、二)로引上함

十一、酒稅
各酒類間의 負擔均衡을圖하여 稅率을如左히함
淸酒 一石에對하여(二十度以下) 五十六圓(現行四十一圓)
麥酒 同四十一圓五十錢(現行二十七圓)
朝鮮藥酒 同十八圓(現行十三圓)
朝鮮濁酒 同五圓(現行三圓四十錢)
燒酎 同(三十度以下)二十四圓(現行十八圓四十錢)
其他 三割程度增徵

十二、淸凉飮料稅
玉라무네 壜詰以外의것 稅率을如左히함
第二種(사이다-類)百立에對해十一圓(現行八圓二十五錢)
第三種 炭酸瓦斯用量一瓩에對해六圓(現行四圓五十錢)

十三、砂糖消費稅
(一) 色相課稅制度를 廢止하고 製造方法課稅制度를 採用함
(二) 稅率은如左히함
砂糖
第一種 分蜜치안흔砂糖
甲 樽入黑糖及樽入白下糖 百斤에對하여 三圓
乙 其他의것 五圓
第二種 其他의砂糖(氷砂糖、角砂糖、棒砂糖其他類似의것을 除함)
甲 蔗糖의重量의百分之八十五를 超過치안는것 百斤에對해 五圓五十錢
乙 其他의것 百斤에對하여 十圓
第三種 氷砂糖、角砂糖、棒砂糖 百斤에對하여 十二圓五十錢
第四種 糖蜜 百斤에對하여 一圓五十錢
(三) 飴類에對한 稅率을如左히함
麥芽糖化의 方法에 依한飴 百斤에對하여 一圓四十錢(現行一圓十錢)
其他의飴, 葡萄糖及麥芽糖 百斤에對하여 一圓八十五錢(現行一圓五十錢)

十四、揮發油稅
內地同樣 一갈론八錢(現行五錢)으로 增徵할것

十五、取引所稅
取引所中 株式實物取引에對한 稅率을 如左히할것
短期 萬分의四(現行萬分의二)
長期 萬分의六(現行萬分의二)

十六、通行稅
(一) 乘車船區間四十粁를超過하는 三等乘客에對하여도 課稅할것
(二) 稅率을 相當程度(三等三錢乃至十錢程度)引上할것
(三) 急行料金에對하여 一割程度의 課稅를行할것

十七、入場稅及特別入場稅
(一) 入場稅及 特別入場稅의 入場料에對한 免稅點을 二十九錢(現行十九錢)으로할것
(二) 入場稅의稅率을 如左히할것
第一種場所
入場料 一圓五十錢未滿 百分의五
入場料 四圓未滿及回數 定期 貸切契約 百分의十五
入場料 四圓以上 百分의二十
第二種場所 百分의十五(現行百分의五)

十八、物品稅
(一) 左揭物品에 對하여새로 物品稅를課할것
象牙製品、七寶製品、琥珀製品、一定價格以上의菓子, 愛玩用動物, 盆栽, 化粧石鹼及綠茶及 煉齒磨及水齒磨
(二) 第一種甲類及第二種甲類의物品에 對하여는稅率을百分의二十程度(現行百分의十五)로 引上할것

十九、遊興飮食稅
(一) 藝妓花代에對한 稅率을 百分의三十程度(現行百分의十四) 其他의花代及花代以外의料金에對한稅率을 百分의十五程度(現行百分의十)로 引上할것 但花代의百分의六을 地方分與稅로할것
(二) 免稅點을 三圓程度(現行五圓)로 引下할것

二十、骨牌稅
稅率을如左히改正할것
麻雀 一組에 五圓(現行三圓)
其他 紙製 卅錢(現行廿錢)
紙製以外의것 七十錢(現行五十錢)

廿一、各種免稅의整理
現在特別法令에依하여 所得稅及營業稅를 免除하고잇는事業에對하여는 其開業又는許可年及其翌年부터 一定年間은其全部의利益에 對하여 所得稅及營業稅를 免除하고 殘餘免稅期間은 利益中利益率年一割까지의 部分에對하여만 免稅하고利益率年一割을超過하는部分에對하여는 課稅키로할것

廿二、臨時租稅措置
(一)法人의留保所得을 生產設備의擴張 又는國債等의購入에 運用한境遇의 課稅輕減制度를 相當程度擴張할것
(二)海外企業所得에 對하여는 法人所得稅의稅率도 相當程度輕減할것
(三)重要物產의獎勵에對하여는 現行重要物產獎勵에依하여 探掘開始의年及其翌年부터 三年間所得稅를 免除할것
(四)時局產業用에供하는 固定資產에對한 減價償却年限의 短縮을 新設備에도 適用하는等에對하여 考究할것
(五) 同族會社의 留保에 對하여는 同族會社加算稅의課稅의 限度를 相當程度擴張할것

地方稅

一 第一種所得稅附加稅、特別所得稅及同附加稅를 新設하고 國稅第一種所得稅의 一部를 地方分與稅로 할것 (地方分與稅) 昭和十五年度의 右分與稅額은 大體로 一百四十萬圓程度로 豫想됨
二 國稅第三種所得稅의 一部를 地方分與稅로할것 昭和十五年度의 右分與稅額은 大體四百五十萬圓程度로 豫想됨
三 初等敎育費의 負擔을 輕減하기爲하여 學校費及 學校組合(府의各特別經濟를包含함)에 對하여 大體로二百萬圓乃至三百萬圓程度의 國庫補助金을增額交付할것

水田財務局長談 稅制改革案審議

今日第二回 稅制調査委員會를 午前十時부터 總督府 第一會議室에서 大野政務總監 統裁下에 大竹內務局長 水田財務局長 其他別紙 委員이會同 別紙要綱에 基하여 朝鮮의事變下 稅制改革案을審議 總督府主務局으로부터 提出된 原案에滿場一致 贊意를表하고 散會하엿다 今 右要綱에依하여 增收見積額을 算出하건대 十五年度二千九百萬圓程度(平年度三千八百萬圓程度)인데 右增收額中에는 地方에分與할稅額七百萬圓程度를 包含하엿다 그리고 國稅增收額中으로부터는 敎育費負擔을 輕減하고저 二、三百萬圓程度의 補助金을 增額支給함에 依하여 結局國民의負擔이될 國稅純增額은 十五年度二千二百萬圓程度(平年度二千九百萬圓程度)이다 이를稅制改正前 當初豫算額에 比할時는 一割四分程度(平年二割程度)의 增徵이될것이다

稅制改正에依한 增收二千九百萬圓 —調査會서可決—

二十一日의 總督府稅制改正調査委員會에서 可決된 稅制改正實施에 依한 國稅增收額은 二千九百萬圓이되며 이外에 地方分與稅로 地方에 分與할것 七百萬圓 이外에 敎育費負擔을 輕減키爲하여 二、三百萬圓의 補助金을 增額하기로 되어 比較하면 十五年度一割四分 平年度二割의 增額이다

人事·集會

▲海澤廣三郞氏(朝鮮體育協會常務理事) 이번滿洲國中央訓練所로轉勤 人事次來社 一月五日 노조미로任地新京으로向發

八面鋒

獨逸海軍에 마자죽기도 실코, 弱少國에 抑留되기도 실타하여 自爆沈沒한 슈페號, 艦長 랑그스돌프大佐는 部下들은 살리고 自己는 自殺。
◇ 獨逸의 海軍魂、獨逸의 武士道의 現現。
◇ 獨逸被新戰巡洋艦 블류헤號는 英潛水艦에 爆擊되어 沈沒햇다고。
◇ 勁敵은 獨逸海軍에 連續的 打擊이로군。
◇ 그러나 戰爭以來 英艦船의 擊沈, 飛行機의 擊墜도 相當하니 被害는 伯仲。
◇ 問題는 누가 오래 堅持할가에잇슬뿐。
◇ 公定價格에 물지안흔 生鮮, 食料品等에 暴利取締令을 適用키로 改正 決定。
◇ 價格統制는 全面的 發動으로 効果를 期待。
◇ 災地의 學童을 救濟할 豫算이 閣議에서 通過。
◇ 最近의 반가운 消息。
◇ 天然痘 咸南一帶에 猖獗。
◇ 종보는 文明人의 羞恥, 只今이라도 種痘實施가 急務。

流行歌
情두고가는님아

新進 朴響星君의 第一聲
Columbia
레코-드番號 C2D17
1枚 金1圓20錢
콜럼비아普及盤

朝鮮信託
貸出業務案內
不動產擔保貸付
有價證券擔保貸付
年賦、定期貸付を低利迅速に御取扱致します
本店 京城府南大門通二
支店 群山、釜山、木浦、平壤、大邱、咸興
呈贈內案務業

酵母劑보다 조흔!
有効菌綜合 피루쓰劑!
食慾·便通
萬事는이것으로解決한다!
明 發 士博郞次豐島豐 授教助部學醫大京東
ミクローゼ

能食 能便 能眠
一ケ月分 三六○錠 一圓五十錢
試藥 五日分六十錢 郵票十錢에急送함
東京·五反田 星製藥株式會社

君膏藥
手術안코도惡性腫毒과 骨髓에기피든어렵고、오래된瘡毒을잘낫게함
京城府長橋町八 製造本舖 慈祥局
振替口座京城三三番 各藥房에도販賣함

極寒征服
후꾼후꾼더운 神奇한衣服
◇…科學保溫衣의出現…
今回突然、科學保溫衣라는大發明이完成、科學保溫衣는 藥理와物理作用을 衣類에應用한것으로서特有의放射에네루기-는당장후꾼후꾼더움고피를一新强化해서、强靭한身體를만드는新新卓拔한性能이잇습니다。愛用하십시요。
附記 그利盛한科學保溫衣는 이용맛이貼한 千人針에와 一般健康者로도使用해주십시요 性能이있으로서보내주십시요
四大博士推獎
特價 大人用(四円)極上品大人用(四円五十錢)幼少年用(四円)婦人用(三円五十錢)鐵又는大人用(四円五十錢)少女用(四円)送料各一
內地十四錢 鮮滿 臺灣 海外四十九錢
說明書無代進呈
大阪市北區空心町二ノ三 製造發賣本舖 日本科學衣研究所
新案登錄 科學保溫衣

急行뻐쓰에서除外된 西部住民과學生層

今後擴充時엔더研究의餘地업슬까

期待되는明朝부터의初運轉

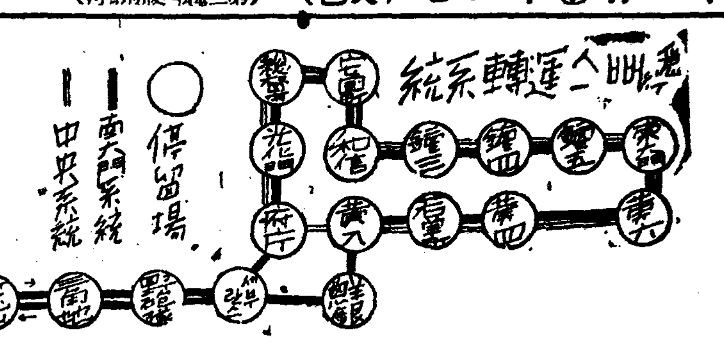

명이십이일아침부터『떠뉴ー』하는경전(京電)급행『뻐스』의운전게통과 운전시간및 정류장에

만하여서는 제일선간에 기보한바이데 이에대한부민의 소감을종합하면 다음과갓다

一、첫째 운전구역으로보아 서부경성 즉마포방면등서쪽에사는사람에게는 이용할기회가적은것

一、종로네거리의 동쪽에서 망화문통까지오는것이어서 주화신암 마포방면등 태평통의『비지네쓰센터ー』에집중되는사람에게 불편이만타는것이다

一、다음에급행『뻐스』를이용하는 사람중에는 학생생도가상당히 만흐리라는 예상을할수잇는데 학생생도는 학생권의사용을인정치안코 오전을내야급행『뻐스』를 이용할수잇스므로 학원에서는 매우불평을가지고잇다 물론이번급행뻐스의운전으로 아침출근시간의복잡이만히 완화될것은 사실이나 아리사십대의뻐스로 원만하리라고기대키도 어려운사정도잇는데 우에말한것과가튼 일부의 불만도잇서서 금후급행뻐스가어느정도까지 부민에게만족을주게될는지주목되고잇다

急行뻐쓰 선뵈기로出陣

오래동안 현안중에 잇던경성전기회사(京電)의 급행뻐스가명 이십이일 정오부터 이사십대를이십대식 나누어 갈득과 여자정통이 각자동차에나누어타고 열을지어 중앙게통과 남대문게통의 두코ー스의시운전을하여 기세를올리엇다 이리하여 내일부터는 교통난으로 머리를알코잇던 시민들의 이마쌀이 다소라도 풀릴것으로기대된다

市民의意見과辯明

西部住民談

마포선(麻浦線)의 배차수효적은것을 보아도 경전의서부에대한 무성의한것은 꼬집을수잇는데 이번급행『뻐쓰』에만유난히 성의를보일 이유가업지요 경성부민전체로본다면엄는것보다는 낫게다

京電側談

이번급행『뻐쓰』운전의『코ー스』와시간은 장구한시일을두고 교통량을 조사한결과가장이상에가까운 것이라고 밋는다 지역에따라 다ー만족을 디릴수는업스며 아프로도 급행『뻐스』문제는 계속연구하여 조흔안이잇스면 고치려고한다 처음시험이니만치 만흔편달과 지도를바라고잇다

道保安課員談

경전(京電)에서 급행뻐스를운전하게된사실은 교통난 완화라는점으로써 바가운일이다 그러나 보안대로서는 아프로 여러가지실제사항을 조사하여 불합리한점이잇스면 고치라고하다

施政三十年史 總督府서發刊

명년은 기원이천육백년인동시에 조선에서는 시정삼십년에해당하므로 총독부에서는 기념사업으로『시정삼십년사』(施政三

朝鮮人經營重石鑛에 自衛團을特設

北支河北省密雲縣서

천진(天津)재류조선인 김하영(金河泳)씨는 하북성밀운현(河北省密雲縣)에서 작년가을에 중석(重石)광을 발견하고 지난봄에 채굴허가를어더서 채굴에착수하엿는데 그동안 충돌부대야의압선도잇섯고 또 경성소림광업(小林鑛業)과 연락도 잇서서 상당한 사업의진척을 보고잇는바 불소한모양이다 전기밀운망산은 아직 치안에 불완전한중이므로 군부측에서도 기대하는바 지방의편계상 지나(支那)측보안대(保安隊)를 고용하여 사용하고잇스나 여러가지 불충분한점이잇스므로 이망산주인 김하영씨가 마침 일본의용대특별반장(日本義勇隊特別班長)인 판게도 잇고 해서 동대원중에서 군사훈련을바든 성적우수한단원 수십명을 자기의예산으로 고용하여 정식으로 동광산 전속자위단으로서 황군부대와 협력하여 치안유지에 적극적활동을 계속하는동인데 장래 이광산만은 자치적으로 치안을 완전히유지토록 할 방침이다

社會教育課에 教育官을新設

機構를擴充職員增置

조선의사회교화사업은 모든 점세가 급격히으로 진화함에따라 그기구(機構)와시설을 대확충하지안흐면안될 형편이므로 총독부에서는 명년도에 사회교육과(社會教育課)를 확충하고자 사회교육관(社會教育官)한명을 신설하는동시에 속관과원등 직원도상당히증원하기로되엇다 이에대하여예산도이미 재무국의사정을거처 대장성(大藏省)에 회부되엇스므로 명년도에 이것이실현될것은 거의결정적사실이다 조선에서는 처음되는사실로서 사회교육관을 설치하는것은 전시하의 조선사회교육사업은 신춘을 마지하여 실로평장히 버려질것으로 예상되므로 그기대되는바 또한큰것이다

單두時間에可決된 二千八百萬圓의增稅

明年度實施될改正稅制內容

이십일일의 세제조사위원회는 이천팔백만원의 회기적증세를단 두시간에 의사처리로 가결하여 버렷는데 개정요강을 우선보면

▲소득세(所得稅)는 기보한바가치 내지의개정안과가치 일반소득세(一般所得稅)와분류소득세(分類所得稅)법인세(法人稅)등으로고치지안코 그대로두어세를난 조금씩올린것은 조선의 특수사정을 생각한것으로 거의영향이업다

▲지세(地稅)의 파세표준을 기보와가치 현행의법정지가로부터 임대가격(賃貸價格)으로고치기로하고 명년부터 삼개년계속사업으로 조사를 실시하게되엿다 조선이농업국인만치 영향이 막대할것으로 주목된다

▲영업세(營業稅)를 종액으로오할 증징하고 은행사업방면의법인임시이득세(法人臨時利得稅)와 개인임시이득세를 만히올린것은 당연한일이며 상속세(相續稅)를 증액사할증징하는것은 총세액은 얼마아니된다는 것이나 판게자들은 영향이 상당할것이다(세율은미정)

▲간접소비세(間接消費稅)는 어느것이나 상당히 올렷는데 그중특히 주세(酒稅)는 어느것이나 상당히비싸저 주당(酒黨)의 세금부담이커젓다 맥주세가튼것은 단번에 오할사분이나올라 한섬에 사십일원오십전 한병으로따지면 자그만치 십칠전이나된다 반병은세금을 마시는셈이다

▲통행세(通行稅)도 내지와가치고처 사실로부터 세금을 지금보다 삼천이상더밧고 급행료금에도 일할가량세금을밧게되엇다 그러나 침대권도내지와가치 잡자는것은 통행이라고 할수업다고하여 세금은 밧지안키로되엇다

▲입장세(入場稅)는 지금은사십전부터 세금밧는것을 십전내려 삼십전으로고치고 세률도 일원오십전이상은 현재의오분으로부터 일할으로 올렷스므로 이원짜리입장권이면세금이삼십전이다 일원오십전미만만 지금과갓다

▲물품세(物品稅)는 내지와가치 박기로되엇고 유흥음식세(遊興飲食稅)가상당히 비싸저서 삼원이상이면(지금은오원이상)요리세금을밧고 기생화대에대하여서는 현행의일할을삼할로 더올렷다 더욱카페ー、빠에서는 이면세점을 업샛스므로 커피ー한잔을마서도 세금을물게된다

▲골패세(骨牌稅)도 비싸저 마작은 한틀에 이원이올라 오원이되엇고 화투는 이십전이 삼십전으로 세금만 오할비싸젓다

이와가치 명년사월부터 세금은 상당히 비싸지는데 총독부재무당국에서는 제일선장병의 고생을생각하면 이정도의 세금을부담하는것은 국민된의무라고 비싸저도 세금은 여전히 잘내기를 지금부터 바란다고한다

새新郎된마라손王

昨日孫基禎君、姜福信孃成禮

마라손왕 손기정(孫基禎)군과 강복신(姜福信)양의 결혼식은 예정과가치 이십일오후한시부터 부민관에서 거행된바 멀리내지、북지、만주국등지에서까지 이날의결혼을 축하하기위하여 달려온이들로 비롯하여 축전(祝電)과축문(祝文)등이 보는조만원의 성황을이루엇는데 백장을돌파하는 신기록을지엇다 (사진은 신랑신부)

專賣局新廳舍 五月에竣工移轉

전매국신청사는 오는사오월쯤에준공하여 이전하기로 되엇는데 최근에이르러 전매국 창설기념일이므로 정식이전은 그날에 거행할예정이다 그리고 지금전매국자리에는 경성세무서가 이전할터이라한다

質物窃取한 典當舖店員

부내연지정(蓮池町)이백칠십삼번지 임게삼랑(林啓三郞)전당포의 점원류세렬(柳世烈)(二二)은이십일오후일곱시 주인이 전당잡아노흔 시게 스케ー트 의복등 백여원어치와 현금몰서원을훔처가지고 하수일정(下水谿町)친척의집으로 가다가 마포파출소에 들키어 용산서에 유치되엇는데 이자는 전에도여러번 이런짓을한것을 자백하엿다

咸興서는列車에서 痘瘡患者發生

東京城、龍山間에서

▲열차안에서 천연두환자가 자꾸생긴다 이십일 오후한시삼십분에 나진으로부터 경성으로오던 급행렬차 여객제삼백팔렬차안에서 이원철산(利原鐵山)으로부터탄광과 함양군서룡면내교리 박성팔(咸陽郡西東面來橋里 朴聖八)(三八)이 천연두환자인것을 차장이발견하고 동경성역에서 경찰에게넘기엇다 승객은 전부용산역과 경성역에서 우두를너헛다 이우두넛는것과 소독하는것으로 팔미암아 두정거장에서는 한때 큰혼잡을 일으키엇다

▲이십일오후열시쯤에 신북청(新北青)으로부터 고산(高山)으로가던 제일백칠십사열차가 원산역에 이른뒤승지음에 역원이 천연두환자인듯한 여객을발견하고 경찰에게 넘기엇다 진찰한결과 진성천연두로 판명되엇스므로 객차를소독시켯다 환자는 경남통영(統營)기는옥태환(玉泰煥)(?)이라는 사람으로서 태조(退潮)역으로부터 타고오는사람이다

前巡查誣告事件

體刑一年半을言渡

검사와 경찰서사법(司法)주임을 독직사실이 잇다고 투서하엿다가 무고(誣告)죄로 법의재판을밧게된 전순사 부내공덕정(孔德町)삼백칠십일번지 오재원(吳在源)에대한언도공판은 이십일 경성지방법원에서 평석(平石)검사 관여아래 소림(小林)재판장으로부터 검사의 구형대로 징역일년육개월(구류통산이백십일간)의 판결을 내렷다

姜弼成氏遺骸 德源先塋으로

황해도해주(海州)임지에서 서거한 황해도지사강필성(姜弼成)씨의 유해는 이십이일오후三시에 관민합동고별식을행한다음 동네시차로해주를떠나 아현사반경성역에도착하엿다가 열한시차로 고향인함남 덕원(德源)으로 향하여 선영아래 매장하기로되엇다

풋사랑에飮毒

失戀한두女性危重

이해도 저문 이십일 애인에게 저바림을밧고 자살을 하려던 젊은 두여인이 잇섯다

▲부내인사정(仁寺町)이십오번지 유정순(柳貞順)과 김수남(金壽男)은 이십일오후한시경 자기방에서 양잿물을 먹고 자살을 도모하엿다가 집안사람에게 발견되어 곳근처의원에서 치료를 바닷는데 생명이 위독하다 자살하려던 이유는 금년시월부터 동향인 고양군(高陽郡)은평면 윤광덕(尹廣德)과 사랑하는 사이가되어 오는봄사월에 결혼하기를 약속하엿섯는데 요즈음그녀자는 남자의사랑이 변한듯 의심밧자 자기의 진정을돌려준다고 자기의결백을보이고자 자살을도모한것이다

▲도 이날저녁 일곱시경 부내서린정(瑞麟町)일백오십구번지 최일순(崔日順)이라는 여인은 『칼모친』을먹고 자살을도모하엿다가 집안사람에게 발견되어 내수정(內需町)광제(廣濟)의원에서 치료를 바든결과생명을 구하게되엇다. 이유는 실련비관한것인듯 탐문된다

ツカダの クツシタ

"魔의漢江"의慘劇

滑氷中의兩少年溺死

부내 용강정(龍江町)삼백육십륙번지 강유복(姜有福)의 맏아들 보성(寶成)(一〇)군과 가튼동리 사백팔십오번지 조석환(趙錫煥)의 맏아들 천환(千煥)(一〇)군두소년은 이십일오후네시 동리압 한강에나아가 어름을 지치다가 설어름이 깨어지며 고만 두놈이 어우러저 물속으로 빠저서 죽고말앗는데 어름을 지치다가 목숨을 빼앗기기는 금번들어 처번의일이다

元町에棄兒

이십일오후일곱시반부내원정(元町)삼정목 이백십삼번지 신창환(愼昌煥)는 막저녁상을물리고 나자 대문께서 어린애의우름소리가 나므로 나가보앗더바 난지 얼마안되는 사나이를 헌조끼와 치마로싸고 헌보자기까지 싸워서노핫스므로 방으로안고들어가 살펴보니 『가난하여 기를수업서 대에업으로드립니다 생일은 올구월초열흘이오니 이름을 지어서 대의어린아기로삼아주소서』하는편지가 들어잇섯는데 당분간 신씨집에서 거두기로하엿다

前科者라고구박밧고 窃盜하고自首

형무소를 나올때는 갱생의새살림을 희망하엿스나 몸부칠곳을 찾지못하엿다고 다시 절도죄를 저질고『결국 저의살곳은 감옥밧게 업습니다』고 경찰에자수한 전과자가잇다—이해도 저물어가는 이달육일 전북 옥구군(沃溝郡)출생의 이동철(李東喆)(二七)은 세번째의 감옥생활을 마치고 대구(大邱)형무소를 나오는길로『인제부터는 사람다운 생활을해야겟다』고 일자리만리는 서울로올라와서 복역중에작업상여금으로바든 십륙원구십구전으로미천으로 부내장사정(長沙町)오십오번지원모(元某)의 집에 유숙하며 아침일쯕부터저녁늣게까지 일자리를 구하려차져다녓스나 바라는 일자리는 차져질수업고 돈은 떠러저버렷다 그러나 이고생을 참지안흐면또『죄악의길』에 들어갈 위험이잇다고 꾹참고 사흘동안이나 아무것도 먹지못한채 일자리찾기에 애썻스나『전과자』라는 경력때문에 모두 거절당하자 결국은 하는수업다는 생각이어 이십일아침여섯시반경 부내내수정(內需町)이십팔번지 포목점이형태(李亨來)의집에서 자전거를 절취하엿다가 조금후에 주인에게이를 돌려보내고는 이사실을 종로서에 자백한것이다

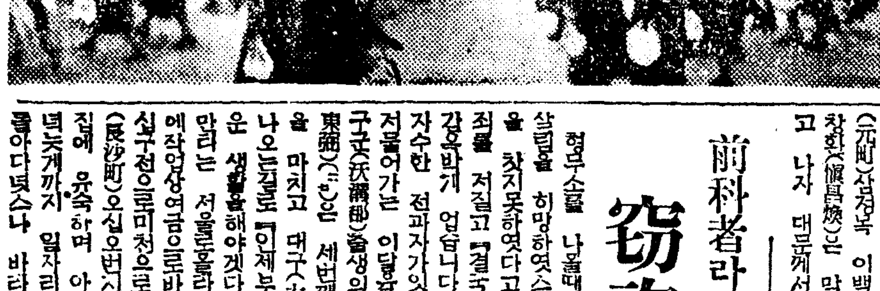

同情의따스한손긴

梨花女專生들의貧民村訪問

부내 이화녀자전문학교(梨花女子專門學校)가사과일동은 기한으로 할미암아 곤경에 처해잇는 부내아현정 행촌정 현저정 각처에흐러저잇는 빈민들에게 한술의더운밥이라도 지어먹게하기위하여 쌀을가지고 호별로방문하여 위문을하엿는데 이동정을바든빈민들은 학교당국의 미거(美擧)에 진심감격하고잇다 (사진은 학생들의 출발광경)

書簡쓰는法

이번大誠社에서 發刊한四六判總크로ー스金文字入箱入 五百餘頁 『手紙百科大辭典』은實際上實用的으로 組織的으로講義하야『交際文』『商業文』『配置』『年賀』『暑中』『寒中』『病氣』『見舞』『招待』『謝禮』『照會』『男女交際文』『就職의書簡』等 實로數百種에나누어 모든部門의 模範文例를大集錄하고 더욱口語文例와候文例로分類하여 應用自在하다그리고 附錄에는毛筆習字草書辭典이잇스므로錦上添花格이다또別冊『現代新語辭典』과『實用いろは引辭典』이添附되엿다 定價金三圓인데大割引三册特價單金一圓七十錢이라東京市中野區小瀧町四二大誠社에注文하면代金은後拂로보내라고기별하면代金을後拂로할수잇다고한다

廣告

第二放送▲午後六時童話劇▲六時三〇分趣味講演▲七時三〇分講演▲八時삐이올린獨奏▲八時二五分피아노獨奏▲八時四五分라디오小說▲九時一〇分西道歌謠▲一〇時一〇分中等國語講座

세상에서씨우는말도세월을따라변하는것이만흔중한가지 생각해볼말이사업(事業)이란말이잇다▲십여년전후로보면 사업이라고하면 자선사업이라던가 교육사업이라던가하는사회사업을일러서 사업이라고하는것이 보통이엇고 그런일을하는사람을일러서 사업가라고밧들엇다▲그러나지금은광업공장이나 또무슨상회사이 하는것도모두 사업이라고하고 돈백만원이나굴리는 사람이면 일류사업가라고 이른다▲사업이라는 글자대로 해석한다면 조금도틀릴것이업스나 그씨우는것을보면 예날과 지금과 대단히다르다고할것이다▲이것은 사회사정의변천에따라서 씨우는뜻도 달러진다고 볼수잇다 즉 이십년전후교육사업、자선사업、기타문화사업이 어느것보다도 요구되엿든때라、그런인물이 만히나오면사업가라면 의려히사회사업을 일러왓다▲그것은 돈버리사업이흥성하면 세도를하게되니 이역사업가로 불러진것이라고볼것이다▲그러나 제돈내서 돈버리하는것과 제돈을그대로 세상에바치는것과 그내용까지 언제나혼동할수는업다

朝鮮拳鬪選拔軍 比律賓遠征

一月初旬에出發豫定

拳鬪界에보내는 快消息!朝鮮拳鬪聯盟에서는 지난一年동안에 比律賓拳鬪界와 [illegible] 比律賓選手와 對戰하게되엿는데 [illegible] 折衝中이던바大略承認을 어더 朝鮮代表選手가 來一月上旬 比律賓에 遠征하기로內定되엇다 그陣容은東洋拳鬪會의 金[illegible] 梁[illegible] 等[illegible]選手로編成될는지 아직陣容은 折衝中에잇다한다 [illegible] 比律賓拳鬪聯盟에서 [illegible]게되엿습니다 [illegible] 決定하게습니다 [illegible]기는 이번이처음입니다

養正中學은 崇德中과對峙

全國中等학비ー戰

【神戶電話同盟】大每主催第二十二回全國中等學校럭비優勝大會는 新春二日부터 甲子園에서 擧行되는데 二十日夜神戶神天閣에서 代表者協議會를열고 抽籤한結果 第一回對戰은 다음과가치 決定되엇다

第一日(一月二日)

▲午前十時半 北野中對松山中

▲十一時四〇分 明照商對[illegible]中

▲零時五〇分 福岡商對叢山中

▲午後二時 [illegible]中對神戶中

第二日(三日)

▲午前十一時 崇德中對養正中

三種目制覇

新京의片昌男君

[illegible] 今시ー즌에들어서 滿洲最初의 氷上大會인 新京對奉天戰은 지난十七日 奉天國際運動場 링크에서擧行한바 五十五點半對三十三點半으로 新京側가 勝하엿다 이날新京의片昌男君은 三千米에 五分一四秒의 新記錄을 作成하고 千五百米와 五千米에도 大會新記錄을 更新하여 大氣焰을吐하엿다 크게期待하던 金基澔君은 意外로不振하엿다

【女子五百米】1分(奉天)五四秒一2大倉(新京)五四秒四

【男子五百米】1川口(奉天)四六秒九2田村(新京)四七秒一

【女子千五百米】1分(奉天)二分五五秒六2江藤(奉天)二分五八秒八

【男子三千米】1片昌男(新京)五分一四秒(滿洲新記錄)2安藤(新京)五分一九秒

【男子千五百米】1片昌男(新京)二分三三秒九(大會新記錄)2田村(新京)二分三七秒九

【男子五千米】1片昌男(新京)九分七秒九(大會新記錄)2安藤(新京)九分三八秒三

【女子千米】1分(奉天)一分五四秒六2木村(奉天)一分五五秒五

◇零時一〇分 [illegible]

世專拳하키ー合宿

世專拳氷上하키ー部에서는 今씨ー즌의活躍을期하여 一月六日까지 開城에서合宿하며 松都中學링크에서 猛練習을거듭할터이라한다

普專籠球部 來廿八日에出發

普專籠球部에서는 [illegible] 一月四日부터 東京神田[illegible] 滿洲國民體育館에서열리는 全國綜合籠球大會에參戰코자 十二月二十八日午後四時 京城驛發列車로 壯途에 오를터이라는데 東京에서의 宿所는 [illegible] 日本靑年館이라하며 그陣容은다음과가다

引率者 嚴點得 主將 吳世勳

選手 金致佳 金河吉 金泰煥 李孝昌 金聖洙 金鎔德

松都中學軍 全日本中等氷上에

開城松都中學 氷上部 에서는 지난씨ー즌의 全國中等大會에서 惜敗를 雪辱하려고 一月二日午後二時 開城驛發列車로 戰地日光으로向할터인데 二十二日부터 三十一日까지는 京城서 合宿練習을 行할터이바 大會期日은 一月十一、十二兩日이며 陣容은다음과갓다

引率者 [illegible] 主將 [illegible] 選手 [illegible] 李[illegible] 申光浩 [illegible] 李俊永 [illegible] 崔成鎭 馬洛均 崔[illegible]

명안수 明眼水
안병령약 眼病靈藥
眼疾에는 明眼水가神効
新容器 二十錢
十錢 二十錢
カゼピリン本舖
登錄商標
樂天堂製藥株式會社

鮮滿各地 共通
三中井の商品券
どなた様にも一番喜ばれる
三圓以上美麗箱入調進
御一報次第早速御屆けいたします
承り所 一階 電話本局②二、一五一番 構內二十番

寫眞機及材料
中古機械及レンズ 買賣交換
現像燒付引伸引受
京城鍾路四街
東亞寫眞材料商會
電話②七七九八番 振替京城一三五二七番

中古樂器買入
ピアノ、オルガン、蓄音器其他管樂器
京城府 [illegible]

朝報案內

肺患肋膜
朝日丸 十一圓、十五圓
慶北安東郡 [illegible]

고금자옷고름 [illegible]

招聘
出張所長 [illegible]
日本教育生命 [illegible]

記帳係一名採用
二十五歲以下 商業出 [illegible]
吉福商店

スピナール 注射液
入管一〇〇一・入管〇五・入管〇〇一
製造元 イラオン製藥株式會社
發賣元 大陸公司藥品部
振替京城一九、六五一番

早漏 淋疾 梅毒
五行公司
振替京城一八〇二一番

強性強精藥
清導補腎丸 二個月分 十圓
進呈 報藥

朝鮮特許代理局
京城府光化門通 電光二四七一番
特許・實用新案・意匠・商標出願 專任辯理士

製造卸商 海鮮商會 型錄進呈
京城府黃金町四丁目 振替京城二〇五七九番

傑作民謠集
第一輯—續金蘭紅集
金浦夢作詞 新四節歌
夢金浦打令
늴니리야
흥타령
노래가락
창부타령
金蘭紅
伴奏日本빅타ー管絃樂團
大笒金桂善
全三枚・美麗알범入
京畿・西道歌謠의標準盤—大好評의第一輯
파합께가주워주시요(三枚・三圓二十錢)
빅타ー레코ー드

學藝

人類의起源과神話

周易思想의歷史觀의再發見 ②

金明植

「包犧氏代」은 외사람이다 天을觀하고 地를觀하여 天을作하고 地를作하엿다 그와同時에 日을觀하고 月을觀하여 日을作하고 月을作하엿다 그리하여 天을一로하고 地를二로하고 日을陽으로하고 月을陰으로하엿다 또 鳥獸의文을觀하고 地의宜를觀하고 近하야 諸身에觀하고 遠하야 諸物에觀하야 動靜을알고 五行을알고 그리하여 八卦를만들어서 神明의德을通하고 萬物의情을類似하여 奇偶, 陰陽, 五行, 八卦로써 物을아는方法을發見하엿다 그러네 사람의起源을 觀하여도 觀하므로써 器具를만드는 前提的方法을 가진것은 論難할餘地가업지아니하나 『프랑크린』의 사람은 器具를만드는動物이라는말보다 一層人類의進化를 잘說明한것이아닌가한다 그리고사람은 器具를만드는動物이라하면 容易의示唆가업서 저의創意도

「器具」를 만든다는말이 잇거니와 觀하여 그象을 하므로써 器具가생겻다하면 저의創意는 第二要件이된다 그뿐만아니라 사람은 器具를만드는動物이라함은 저의必要에依하여 器具를만든다는意味가 包含되고잇는데 觀하므로써 器具를만든다함은 저의必要를 實現코저하는 意欲이作用하여 그의可能한方面으로부터 먼저發展한것을 스스로 說明하고잇스니 人類의進化를말함에잇서서 前者가가주지못한것을 後者가가주엇다할수잇다 그리하여『作結繩而爲網罟하여 以佃以漁하니 蓋取諸離』라하엿는데 乾坤보다 먼저 離가나온것은 後人의歪曲을 許치안는生活順序에依한 事實記錄이 아니면아니된다 乾坤은天地를이름이오 離는日月을 이름이니 天地가잇슨뒤에 日月이잇는것은 말할必要도업다 그러나 生活의必要는 衣가先이아니고 食이先이다 그러므로 日月을象하여 網罟를만들어서 以佃以漁하야 먼저 食을求하엿다 그리고 天地를象하야 衣裳을만드는 것은 所謂 저의生活에서

「原始性」 때까지 기다리지아니할수업섯다。또 孔子는『聖人設卦, 不得見其形後, 知象云云』이라하엿거니와 元來掛가먼저잇서서 器가생긴것이아니오 聖人은 一般人과가치 象을觀하여 器를作하고 그리하여 一般人과가치 그象을 掛하여 一般에示한것이다 그러므로 聖人은 저의行을 저들에게 알린者가아니니 孔子의말과가치 象이先이오 掛가先이아니다 그리고 周易의繫辭는 天地와日月의調和를 象하여 三畫을作하엿스니 上掛는 天地間에 日이잇고 下掛는 月이잇슴을 表示한것인데 이로써 網의均衡과 網罟의調和를 象徵해노핫다。

勿論人類의 起源을 網罟의發明에 두것은 「漁獵」과 關聯된 推說로 生活의 必要에 依하여 網罟를 發明하엿다한 想像할수업는 일이아니나 하는 問題도생긴다 그러나 網罟를 發明함에 自然現象의 示唆가잇섯슴은 否定할수업는 일이니 日月의象을觀하여 網罟를 發作하엿다함을 指摘할바아니오 또 人類의 生活이 漁獵으로 비롯하엿스며 漁獵의 器具로해서 網罟가처음 發明되엿슴은 必然한일이다 그러므로 周易에서 網罟의 發明으로써 人類의起源을 삼은것은 決코推說이라할수업슬 것이다 그리고 그것은 棒이거나 網罟이거나 이제이들 發明할수업지만은 어떤形質의 發明으로 人類의起源을 삼는것은 思想의產物이아니오 事實의記錄으로해서 首肯할것이다 從來의歷史로보면 東西古今의 여러民族이 그起源을 「神話」에두지아니한者가업거니와 元來神話는 觀念의生產이오 事實의記錄이아니니 그로써 人類의進化를 說明치못하는것은 當然한일이다 그러므로 이제오히려 周易의歷史觀은 아는者외고 「바이블」의創世記가 世上에行하는것은 儒學을尊奉하여야할일이다 그뿐만아니라 支那의史家가 저의歷史를 虛荒히 하는것을 注意할바이다 그러나 神話的인 盤古의傳說을 一般史家가 取하지아니한것은 다른社會의史家보다 科學的知識이나 良心이 優勝하기때문이아니다 周易과가튼 經傳에 歷史觀이 記錄되엇스니 비록 그를完全히理解함은 저의生活事實이 許치안는다 할지라도 全혀 그를無視하여 神話로써 人類의起源을삼는일은 能히할수업섯스므로써이다 그리하여 盤古의傳說은 이제世上에 行하지안할 바이블」의 創世記도 其他神話도 바다드리는者가 생기지만은 그러나 그들이 새로 들어온다고 새觀念이될바이아니오 또 「盤古」의傳說로 [illegible] 못된다。그리고 사람이 穴居하여 木實을먹은時代는 원숭이의生活과 다를것이업스니 人類의起源을 이에서비롯하지아니한것은 正當한일이아닌가한다。

世界의귀

西部戰線에講習會

【巴里發同盟】 陰散한沈默속에 겨울을맛는西部戰線에서는 兵士들도留置 支離할대로 支離해저서 英國遠征部隊에서는 兵士들의 餘暇를利用하여 講習을시작햇다 이講習은 駐屯地에 急設된 兵舍안에서하는데 幻燈을 利用해가며 아프로 올 攻擊의豫備知識을 주는것이 主要事이여서 「지-그프리드」要塞의構造外貌 其他獨逸領의 寫眞을映寫하는外에 『히틀러』政權의歷史 獨逸國內事情等을 詳細히 說明하여 兵士의敵愾心을 鼓吹하고잇다한다

附錄

世界一의高價本

▼…世界에서第一갑시 비싼冊은 아마方今米國「콩그레쓰·라이뿌라리」에잇는 西洋印刷術의創始者 「쿠-텐베르그」의 聖經일것이다 이冊은 그가一四五○年과一四五五年사이에 印刷한것이다 그前所藏者「옷토-·폴베르」가 一九三○年에 이圖書館에팔적에는實로이한卷갑시 三十五萬弗이엿다고한다 博士는 一五○○年以前印本의蒐集家로서 그全部를 이圖書館에 넘기고 그代價로一百五十萬弗을바덧다고한다。

×

▼…이圖書館이 또두가지 世界에 자랑하는것이 잇는데 그中하나는 저有名한「오-듀-본」의鳥類에關한 印刷本의 原版이다。그것은 독수리나 七面鳥를 實物만치 그대로 나타낸것으로서「페이지」의넓이가크기로는 아마 世界第一이리라고한다。

×

▼…다른 한가지는「오-듀-본」과는 反對로 世界에서 第一적은冊을 가지고잇다는 것이다。「오-마-·카이얌」의「薔薇園」이그것이다。그것이크기가 그저 엄지손톱만한데 그래도 빨강「모록코」가죽두겁을썻다고한다。겨우 顯微鏡열두개가드려다볼종이각에너허서 실오래기로된 접쪽각에 매다라서保管한다고하니 얼마나 적은가를 히짐작할만하다

孫子講義

李昇圭(三)

虛實篇(六)

故로形人而我無形이면 則我專而敵分이니라

(註) 形人은 敵人으로形이잇고 我의形은 보이지아니한故로 敵이兵을分하여 써我를防備하나니라

(通解) 故로 敵人을形하고 我는形이업는즉 我는오로지하고 敵은 나눈니라

我專爲一하고敵分爲十이면 是는以十으로共其一也니

(註) 我가形이업스므로 敵이 防備하는바가 만하서 一軍을 十隊에나누거던 我는全軍의힘을오로지하여 十倍의兵力으로 敵의一分을치느니라

(通解) 我는오로지하야 하나가되고 敵은나누어 十이되면 이는十으로써 그하나를한가지하는것이니라

則我衆而敵寡니라

(註) 我는專하야 一이되고 敵은分하야 十이되는故로 敵은 적으니라

(通解) 그런즉 我는衆하고 敵은 寡하니라

能以衆擊寡者는 則吾之所與戰者ㅣ約矣니라

(註) 約은約少하여 이기기가 쉽다는뜻이라

(通解) 能히 衆으로써 寡를치는者는 곳나의더브러 싸우는바가 적으니라

吾之所與戰之地는 不可知니

(通解) 나의더브러싸우는 땅은 可히 알지못할지니

不可知면 則敵所備者ㅣ多한고

(註) 可히알지못하면 곳敵의防備하는바者가만하고

敵所備者ㅣ多면 則吾所與戰者ㅣ寡矣니라

(通解) 敵의 防備하는바者가 만하면 곳나의더브러 싸우는바者가 적으니라

故로備前則後寡하고 備後則前寡하고 備左則右寡하고 備右則左寡하고 無所不備則無所不寡니라

(通解) 故로前을備한즉 後가寡하고 後를備한즉 前이寡하고 左를備한즉 右가寡하고 右를備한즉 左가寡하고 備치아니한바가업슨즉 寡치아니한바ㅣ업스니라

寡者는 備人者也오 衆者는 使人備己者也니라

(註) 人을備하면 兵이分하므로 寡하고 人으로하여금 我를備케하면 我의兵이 專하므로 衆하니라

(通解) 寡한者는 人을備하는者오 衆한者는 人으로하여금 나를 備케하는者이니라

新刊紹介

▲國民新報 十二月十七日號發行 所 京城府太平通一丁目 每日新報社 定價十五錢

斬馬錄

文章道德論

題目을 이러케걸어노핫다고해서 決코李泰俊氏의『文章講話』에 優越하려고 하거나 敷衍하려는것이아니라 事實은다만文章의『모랄』에대해서 한번 더말하려는것이다。

◇◇◇

이것은 또自家說法이될지모르지만 匿名批評에 사람들이 期待하는것은 勿論銳利와 明快일것이다。그러리고해서 무엇이고간에 銳利하게베기만하면 저마다「로빈후드」가되는것은 아니다。우리는 그러한 覆面한거리의 寬容때문에 함부루 일어나는 殺傷事件을 일찌기 傾向文學에 賑하던때 連日구경한 殺伐한 記憶을 가지고잇다。또 꽤有名한 몃개의 『로빈후드』의 이름의 聯想까지를 가지고잇다。

◇◇◇

그러나 아무리 匿名批評이라도 痛快한劍術만이 能事는 아니다。目的은 언제고 어떤 文化價値의 昂揚以外에는 업슬것이다。비록 한줄이라할지라도 그以外의 目的으로 씨어질때 그것을 가리처 作家의匿名이라고 부르는것이다。글을쓰는일이 점점 귀한 일임을 깨닷게될수록 한줄의 글에조차 責任을 느껴야할것이다。覆面이라는일은 決코 責任解除의條件는 되지못한다。차라리 責任加重의 條件이될뿐이다。理論에잇서서 問題될것은 理論이고 다시 그理論을 떠밧고잇는 人格일지언정 人物은 아니다。理論을攻擊하는것은 조금도 不合理라는 名目아래서 또는 矛盾이라는 斷罪아래서 攻擊되어야할것은 마땅히 攻擊되어야할것이다。그러나 그人物을 攻擊하는것은 政治舞臺에서도 안하는일이다。人身攻擊은 法庭에서도 禁한다。더군다나 사람의 職業까지를 干涉하려고하는것은 實로 匿名氏가 覆面을 濫用한 嫌이잇다。

◇◇◇

여하간에 요즘 匿名批評속에서 가끔 昔日의 無責任한거리의 劍士의 劍戟소리가 들려오는것은 『歷史의 미련』을 되푸리하는가해서 敢히 同僚의 獨斷을 爲해서 一言한다。

(孔明)

治淋界에一大光明을준 最新化學療法劑

지금까지는 거의不治라고까지생각되어오든 악성림질 부인과질환의 치료에 一大光明을준것은「술화민」의發見입니다 그迅速無双한卓効에 있어서는 厚生省社會保險局醫務課에서 全國의保險醫에對하여 原則的療法으로써「술화민」의內服을指定하게된것을보드래도 能히推知할수잇는바입니다

「자오긴」은이와같이卓効가잇는「술화민」으로만든 純正優秀한國產製劑로써 化學療法에있어서의 有効根基(SO₂NH₂)를 가장高率로가지고있음으로 이것을內服하오면 血液과細胞등 體內의모든部分을通하여 一병원균의강력적살균 二병독의해소 三질환치유등의三大作用을 同時에발휘하며 더구나洗滌 挿入 注射등의 복잡한수고를않고도 內服만으로 간편히 그리고아모부작용도없이 치유의目的을 遂達할수가있는新治淋藥입니다

「자오긴」의強力無比한 化學的殺菌力 淋毒의解消作用과 消炎作用은 증세가심한急性淋疾에對하여서도僅々五六日로써 尿淸澄, 止痛作用을 발휘하며 亞急性慢性淋疾에對하여서도 목득한治療効果를나타내여急性때와같이 短期에治療된事實이臨床報告되고잇는바입니다 이와같이 영묘가잇는 最新化學療法劑「자오긴」을 藥業報國의立場에서 極히實費(一日不過二十錢)로제공하자 우리三千里江山坊々谷々에서는 무슨약보다도 빨니병을곳처준다고無上한지하와감사로환영을받고잇는만큼 권위잇는全鮮藥業家諸位께옵서도 絕大한支持와감격리에本劑를責任지고권하고잇는바입니다

급성림질·만성림질·림독성섭호선염·부고환염·腎盂炎·膀胱炎·림독성관절염·뇨도염·림독성부인병·대하증·中耳炎·편도선염·丹毒·化膿性淋巴腺炎·敗血症·一般化膿性疾患등에

약가
五○錠…一圓五十錢
一○○錠…二圓八十錢
一八○錠…四圓八十錢
二五○錠…六圓五十錢

全道名有한藥房에잇읍니다 만 만약매절된때에는 직접본포나 혹은京城新井藥房에주문하여주시면 대금인환으로도송약해드립니다

ZAOKIN
ザオキン
자오긴

一日藥價不過 二十錢·三十錢

을지시하시는대로 臨床報告와醫學지식서류를 무료진정합니다

東京市神田區神保町三
アルス藥品部
振替東京七一三一九

ZK'67

快適한筆調

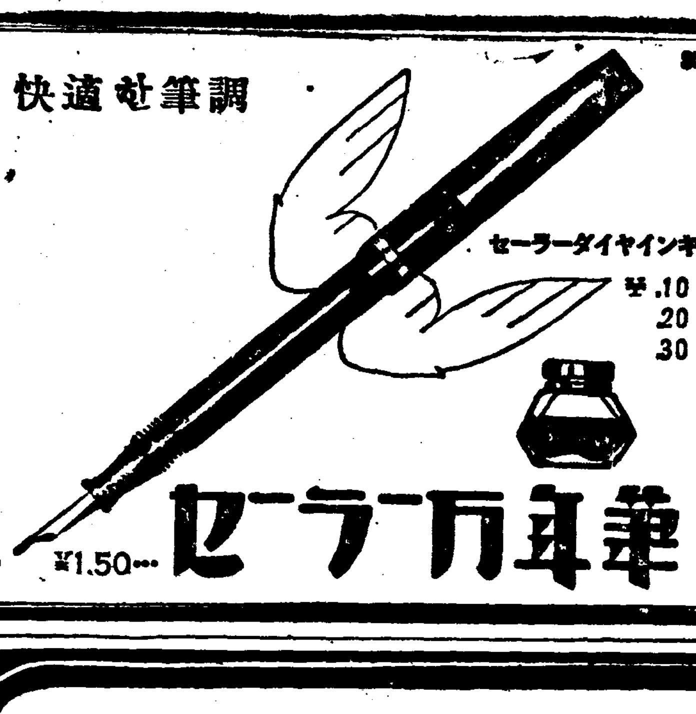

セーラーダイヤインキ 十錢 20 30

セーラー萬年筆 ¥1.50…

85

時計卸賣大賣出

時間잘맛고 튼튼하기 時計大王 鐵道局標準用으로 世界에서有名한 優秀品이오니 煩荒한流質中古時計에속지말고 新品時計를買得하실분은 全部郵會에照會하여보시라 着品時마음에안들면 五日內返送하라 交換又는返金貸願대로하오 ●先金注文엔送料店負代引注文엔送料册라五錢

時間正確 堅固無比

絕對責任付

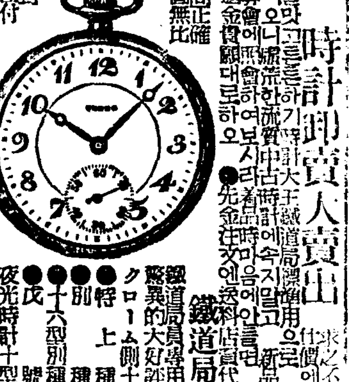

鐵道局時計·新品

鐵道局員專用學生實業家用大衆向 驚異的大好評

クローム側十七石白支瑞西製

●特上種 九圓五十錢
●別種 十二圓五十錢
●十六型別種 十四圓五十錢
●戊號 二十圓
●夜光時計十型瑞西製
●特選 八圓五十錢

滿洲國安東市五ノ九旭橋局私書函十六號 ●振替京城23038番

滿蒙特產物商會

京城仁寺町一七九
姜內科醫院
內科 小兒科
醫學博士 姜聲郁
電光四二六五番

◎丸倉式無水精麥機◎

▲斯界ノ最高權威!!

絕對無水、無砂作業、馬力僅少、能率迅速、粉碎全無、精量最多、砥石長持 經費最少、

▲能率迅速ニシテ精量ノ最多 經費ノ最少ハ本機ノ誇リ!!

丸倉式無水精麥機 丸倉式自動製粉機

特約店募集 カタログ進呈

東京丸倉機械製作所
朝鮮營業所
釜山府錦町一丁目一六 電話一○五八番

婦人科の病に

新製 美神丸

帶下 疼痛 瘙痒 을除去하는特効藥

快美

無代奉仕!

나으라블리라

美神丸定價
三週間分— 1.10
五週間分— 1.80
十週間分— 3.50
廿週間分— 6.50
病院用 15.00 25.00

本舖 大阪坊町 寄內藥進堂

全鮮各藥店에有하오·반드시美神丸이라고指定해주십쇼

腸疾患의治療와豫防에

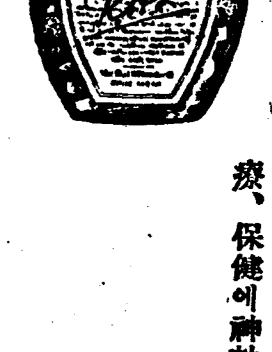

著名大病院 醫院御採用

아모리榮養이… 豐富한것을 먹더라도 그것이 完全히消化、吸收되지않으면 아모런所用도없음니다。그러므로 모든飮食物로부터 榮養을 吸收하는器管인 腸이健全하지못하면 身體가衰弱해질것은 勿論이요 重症의腸疾患에걸니면 生命을維持할수없게됩니다。이와같이重要한機能을가진腸에는 또한여러가지細菌이繁殖하기쉽습니다。細菌이繁殖하면 腸의機能이停止되며 나종에는腸自體를侵蝕當하야生命을때앗기게되니……

腸疾患은根本的治療… 를하지않으면안됩니다。이런目的에는 効驗이迅速하고徹底한 本劑「비오훼루민」이 널니賞用되고잇음니다。本劑는 乳酸菌製劑——그중에서도가장生活力과繁殖力이旺盛한短桿狀菌에다 糖化菌을含有시킨 無比한 製品이므로 腸內腐敗와異常醱酵를防止하며 澱粉과蛋白質을消化하고……

腸內有害細菌을殺滅… 하는等의卓越한藥効를發揮한다는것은이미 醫界에서確認된바입니다。그러므로本劑는

一、急性及慢性腸가다루·醱酵性腸疾·消化不良·食傷·下痢·常習便秘·腸結核
一、小兒腸疾·乳兒綠便·消化不良·腸가다루
一、藥害로障害되는慢性症·腳氣·糖尿病
一、早老症—動脈硬化·萎縮腎·腎臟炎

等々及腸窒扶斯·疫痢·赤痢等의豫防과治療、保健에神効無比합니다。

粉末과錠劑·全鮮藥房에잇읍니다

ビオフェルミン
비오훼루민

發賣元 大阪市道修町 株式 武田長兵衛商店 京城出張所 京城府南大門通三丁目一○六
製造元 神戶市二番町 株式 神戶衛生實驗所

武田發賣品

39(1)668

稅制改革의內容 ⑦

地租一分八厘減 四十斤以上에通行稅

通行稅 通行稅는 日露戰役當時에 第二次 非常特別稅로서 汽車、電車、汽船의 乘客의通行에 對하여 課하고 大正十五年에 廢止하엿섯는데 昭和十三年支那事變費의財源으로서 支那特別稅法을 設定함에際하여 再次通行稅를復活시킨것으로서 戰爭의副産物이다。本稅는 汽車、電車、乘合自動車 또는 汽船의 乘客에 對하여 其通行에對하여 課稅하는것이다。飛行機에 依한運輸事業은 아직 充分히 發達되지 못하엿스므로 이것을保護助成하는 意味에서 課稅치안는다。乘車船區間의 粁程의 計算方法은

一、往復乘車船의 境遇는 往復別로計算한다。
二、回遊乘車船의 境遇는 各區間마다計算한다。
三、運賃이 均一制또는 區間制에依하여 定해지는境遇는 乘車券에依하여 乘車船할수잇는 最遠區間에 依하여計算한다。

現行法으로는 三等乘客의 乘車船區間 五十粁未滿이며 또는 ... 區間에 課稅치안는것을 今般乘車船區間四十粁를超過하고 五十粁未滿의 三等乘客에對해서도 課稅하기로되엇다。또稅率을 三等에三錢乃至十錢程度로 引上하기로되어 如左히稅率을變更한다。

▲普通乘客(單位錢)

粁程	一等	二等	三等
四十粁以下	一○	五	一
八十粁以下	二○	一○	二
百二十粁以下	三○	一五	三
百六十粁以下	四○	二○	四
三百粁以上	六○	三○	六
五百粁以下	八○	四○	八
八百粁以下	一○○	五○	一○
八百粁超過	一二○	六○	一二

▲急行乘客

五十人以下	普通乘客에對한稅額의五倍
百人以下	同 十倍
二百人以下	同 廿倍
二百人超過	同 卅倍

또 急行料金에 對해서는 料金의百分의十(但五錢 또는其倍數未滿의端數는 이것을切捨함)의稅率로課하기로되엇다。

入場稅 入場稅는 昭和十三年支那事變特別稅法에依하여 設定된稅이다。本稅는 다음과가치 두가지로 區分되어잇다。即 第一種은 劇場、觀覽場、寄席、運動等의 場所에 入場하는것、第二種은 其場所의 設備를 利用하는者에게 課稅한다。

이第一種、第二種으로區別하는理由는 第一種은入場에對하여 一定한時間料金을徵收함에反하여 第二種은入場하여 其設備를利用함에 對하여 一定한時間料金을徵收한다는差異가잇스므로써이다。今般現行의入場料에對한 免稅點二十三錢을 十九錢으로 引下하는同時에 現行은 入場料에 對한 一割을 課稅하는것을 一割以上의 入場料에 對한 稅率을如左히引上한다。

(一)入場料三圓未滿의것 入場料의百分의二十
(二)入場料三圓以上의것 入場料의百分의三十
(三)回數、定期券切符의것 入場料의百分의二十
(四)第二種의場所(撞球場、麻雀等) 入場料의百分의二十

特別入場稅 特別入場稅도 昭和十三年支那事變特別稅法에依하여 新設된것이다。本稅는運動競技를 觀覽하기爲하여 入場하는者에게 課한다。따라서普通入場稅에 包含시키어 課稅해도조치만 다만運動競技 그自體를 普通興行과同一視하지안는다는것을 明確하게하기爲하여 特別入場稅로서 別種으로 한것이다。現行法은免稅點이 二十三錢이엇섯는데 이것을十九錢으로 引下한다。

物品稅 物品稅는 昭和十二年의北支事變 特別稅法에 依하여 設定된것이다。今般物品稅에새로이 다음의諸物品을追加하엿다。即 寫眞用品、七寶燒品、琥珀製品、一定價格以上의 菓子、愛玩用動物(例컨대 金魚)、盆栽、化粧石鹼及賣茶와 淸凉飮料及水鉛礦等에다가 一割의課稅를行하고 또稅率을 如左히 改正한다。

▲第一種
甲類物品의價格百分의二十(現行百分의十五)
乙類物品의價格百分의十(現行대로)

▲第二種
甲類物品의價格百分의二十(現行百分의十五)
乙類物品의價格百分의十(現行대로)

▲第三種
卷煙千本에對하여五錢(現行대로)

▲飴糖及麥芽糖
(가) 麥芽糖化의方法에依하여 製造한 飴百斤에對하여二圓(現行一圓五十錢)
(나)其他의飴及 葡萄糖及麥芽糖百斤에對하여二圓五十錢(現行二圓)

遊興飮食稅 本稅는 昭和十四年의 支那事變特別稅로서 新設된것이다。現行法은 遊興飮食의料金이며 其稅率은 料金의百分의十 但、藝妓의花代에對해서는 料金의百分의廿으로하엿는데 今般이 藝妓의花代에對한分을 料金의百分의三十으로引上하고 其他의花代及 花代以外의 料金에對한 稅率을 百分의十으로부터 百分의十五로引上한다。

또 現行法은 遊興飮食의料金이 一人一回五圓未滿인境遇는 遊興飮食稅를 課치안엇섯는데 今般이免稅點五圓을三圓으로引下한다。그러나 藝妓의花代를 伴하는 料金에 對해서는 免稅點을設치안흔것은 從來와갓다。

骨牌稅 骨牌稅는 明治三十五年四月에 創設된것인데 當時는骨牌一組에對하여 二十錢을課하여 製造場一個所마다 免許料年額六十圓을 徵收하엿는데 大正十五年의 改正에 依하여 稅率을 新로히 販賣에다가 三圓을 課하고 免許料를 廢止하엿다。今般稅率을 一組三圓으로 引上하고 其他의 稅率을 現行五十錢을 七十錢으로 引上한다。

狩獵免許稅 狩獵稅는 明治維新前의 狩獵取締規則에 의하여 課稅된것인데 現行稅法은 大正七年에 設定된것이다。狩獵免許는 銃獵、網、罠等을 使用하여 이것을捕獲할수잇다。그리고 狩獵免許를받는者는 左의區別에따라서 免許稅를 納付치안허서는 안된다。

▼一等所得稅二百圓을 納付하는 者또는 其家族五十圓
▼二等 所得稅를納付하는者 또는 其家族三十圓
▼三等 一等及二等以外의者 十五圓으로되어잇는데 今般이것을 如左히改正하엿다

▼一等 一般所得稅를 納付하는者 또는其同居家族七十圓
▼二等 分類所得稅二十圓以上을納付하는者 또는其同居家族四十圓
▼三等 一等及二等에 該當치안는者 十八圓

地租 地租는 租稅中가장由緖가깁고 沿革을가진 稅인데 現行地租法은 昭和六年의 地租法에 依하여 設定되엇다。地租의 課稅物件은 다시말하면 土地이다。地租를 課하는 土地는 原則으로民有地이고 國有地及公有地에는 課稅치안는다。地租의 課稅標準은 土地의賃貸價格이다。其賃貸價格이라고하는것은 普通小作料、或은地代로보는 賃貸料라고도 부르는것으로 賃主가公課、修繕費其他의 土地維持에必要한 經費를負擔하는 條件으로써 이것을賃貸하는 境遇의賃主의收得할 年額에 依하여定하고 이것을土地臺帳에 登錄한것을 말하는것이다。土地臺帳은 稅務署에 備置하고 土地의所在、地目、地積、賃貸價格、所有者等地租에關한 必要事項을 登錄한 帳簿이다。稅率은現行法은 賃貸價格의百分의三·八이다。即 賃貸價格百圓에對하여 三圓八十錢인데 今般이것을 賃貸價格의百分의二로輕減하고 賃貸價格五圓未滿의것에는 地租를課치안키로하엿다。

朝鮮도增稅斷行 財界의影響打診

營業稅總額五割引上을重視 物品稅로消費를抑制

▲總督府에서는 內地의增稅에順應하여 增稅를斷行하엿는데 財界方面의影響은 大體如左하다

▲朝鮮서는 內地와가치分類所得稅와 一般所得稅로하지안코 從來와가치 第一種、第二種、第三種으로 그대로두엇스나 稅率을引上하엿스니 引上分만큼 影響이잇슬것이다

▲營業稅는 總額五割程度의增徵이므로 商工界에는 打擊이잇슬것이다

▲法人과個人의 臨時利得稅는 相當히稅率이引上되엇스나 이것은 殷賑産業方面에 課稅하는것이므로 一般的으로는 別無影響일것이다

▲物品稅는 內地와가치 大衆引上이므로 消費抑制에는 效力이잇슬것이다 그全額을 消費者에게 轉嫁시킬지 生産者의 利潤을주리게될지 關心된다

▲金組産組等 特別法人에게도 課稅케되므로 金融界産業界에도 그影響이 不無할것이다

▲日支合辦으로 組織하고 日本法人으로서 朝鮮物産及 國産品貿易과 委託賣買 北支物資의貿易及 委託賣買等 農業及農産品 加工業 其他製造工業을目的으로하는것이다

實際의國民負擔 二千萬圓程度

平年은二割의增徵

朝鮮서도 昭和十五年度에잇서 二千九百萬圓程度의增稅를 斷行하기로 決定하엿는데 其中地方分與金七百萬圓及 敎育費負擔二百萬圓을除하고 實際의國民負擔은 二千萬圓程度로되고 平年은二千八百萬圓程度로보인다 이것을當初의豫算에比하면 十五年이 一割四分 平年이 二割의增徵에當한다 今回朝鮮의 稅制改革은 一般物品의增徵을비롯하여 大體內地에 順應할터이나 左記點을考慮하기로되엇다

一、分類所得稅 一般所得稅의制度는 創設치안는것
二、貯蓄預金、金組預金의課稅치안는것
三、特殊의稅를除하고 大體稅率은 內地보다 低位에止하고 免稅點도 實情에即應하도록한다 等이다

倫敦銀塊週報

【倫敦二十日發商通】今週의倫敦銀塊市場에關하여 著名한銀塊仲介商 다니엘 몬타규商會는 如左히말하고잇다

今週는紐育市場에 印度側의需要가發現되어 當地市勢는一兩日來 續騰되엇다 그러나 倫敦市勢는 거의不變이고 昨十九日에이르러 地場及 印度바자一側의需要가보이엇는데 이것은印度政府銀의賣物로 充足되고잇다

東亞産業會社 年內發起總會

金桐谷氏外有志로 計劃中이던 東亞産業株式會社는(資本二百萬圓、四分一拂込) 着着進行되어 發起人으로

▲北支側=金桐谷、崔瑨淳、明從雨、張翊朝、金大鉉、金麟榮、金一煥
▲京城側=韓相龍、朴興植、金季洙、閔奎植、河駿錫、高元勳、

物價課新設?

一部에는反對不無

總督府에서는 物價와 重大性에鑑하여 殖産局內에 物價調整課를 設置하기로되엇는바 右物價調整課의 殖産局內設置에 對하여는 總督府內에相當한 異論이잇고 特히 農林局의 反對意見이强하다 卽物價課를殖産局內에 設置하는것은 物價의 査定其他에 對하여 商工業者의 利益에偏하기쉽고 따라서消費者 農業者는 不利하게될憂慮가잇다 現在內地의 現狀을보아도 物價問題에對하여 商工、農林兩省의 紛糾는 一面이것을 實證하는것이다 이러한 見地에서 物價課를 殖産局內에 두는것은 不當하고 企劃部又는 官房에 둘것이라하여 그歸趨가 注目되고잇다

主要都市都賣價 一分七厘의騰貴

大邱外는모두昂騰

十一月中狀況 商工課의調整

商工調査=全朝鮮主要都市에 잇서서의 十一月中 都賣物價는 調査品目 八六品中前月에比하여 騰貴된것 四八品 低落된것 一七品 保合인것 二一品으로서 總平均에잇서서 一分七厘의 騰貴를보이엇다 品類別物價指數는如左하다(昭和八年中 平均價格基準 (十)騰貴 (一)低落)

分類	十一月指數	前月比較 %	前年同月比較 %
食料品	一九一·四	(十)三·四	(十)二○·九
穀類	二二六·三	(十)四·○	(十)四四·一
調味料	一七六·七	(十)一·一	(十)二○·八
飮料	一三七·六	(十)一·一	(十)一三·三
其他食料	一九二·七	(十)一·六	(十)一三·三
衣料品	二○五·五	(十)三·三	(十)三四·九
金屬類	三三四·五	(十)一·二	(一)二○·六
建築材料	一八○·二	(十)○·六	(十)二一·三
燃料	一六六·八	(十)一·七	(十)四·三
肥料	一五五·○	(一)一·三	(十)二六·七
雜品	三二六·五	(十)○·四	(十)七·九
總平均	一九七·三	(十)一·七	(十)一九·七

잇서서의 十一月中 都賣物價를 다시 이것을 都市別平均指數로보면 다음과갓다

都市名	十一月平均指數	前月比較
京城	一八八·九	(十)一·六%
仁川	一八五·○	(十)一·三
群山	一八一·四	(一)○·八
木浦	一八六·五	(十)三·八
大邱	一八九·二	(一)三·○
釜山	一九一·八	(十)○·五
平壤	二○二·九	(十)三·二
鎭南浦	一九五·四	(十)一·○
新義州	一九六·九	(十)○·一
元山	一九六·九	(十)四·五
淸津	一八五·五	(十)一·一

端川燐灰石 開發協議會

端川에잇서서의 燐灰鑛脈의發見은 燐鑛石需給이 窘塞한때에 各

工場事業場 技能者養成 委員會規程發布

工場事業場技能者養成令에依한 技能者養成에關하여 重要事項을 調査審議키爲하여 十二月廿二日附로 工場事業場技能者養成委員會規程을 發布하기로되엇다 同委員會의委員長으로는 朝鮮總督府政務總監이 이에臨하고 委員은 總督府內高等官 또는民間學識經驗이잇는者中에서 朝鮮總督이任命 또는囑託키로하며 幹事는 總督府部內高等官中에서 朝鮮總督이 이것을命키로되엇다한다

銀行券增發一途 膨脹度逐日急速度

歲末을旬日에압두고 驚異的으로 膨脹을거듭하는 日銀鮮銀兩銀行券은 또急增되엇다 即、廿一日 總越高를보면 日銀券은卅億九千四十二萬四千圓으로 前日에比하면 實로七千四百卅二萬六千圓의 激增이며 鮮銀券도 九百八十六萬四千五百五十六圓이나 急增되어 四億三千四百四十八萬六千六百三十五圓으로 續膨脹되어 各其 新記錄을 更新하엿다

稻葉鑛業創立

稻葉鑛業株式會社(資本金五百萬圓全額拂込)는 十二月二十日 創立되엇는데 同社는 重石水鉛其他의 各種鑛物에關한 鑛業及 各種鑛物의 賣買、鑛山投資鑛業의 委任經營等을 目的으로 하는것으로 重役陣營은 如左하다

▲取締役社長 稻葉淸一 ▲專務取締役 稻葉 ▲常務取締役 福田武吉

大日本紡津工場 製品市販開始

大日本紡績津工場의 人絹「스파」製造는 旣報한바와가치 本格化하여 十二月分부터 一千四百五十梱(十四萬封度)의 市販을 開始하기로 內外地와 協定한結果 正式으로 決定하엿다 이에伴하여 內地로부터 移入할原料도 十二月分二十五萬五千封度(二千五百五十餘梱)로서 前月의二十八萬에 對하여 著減되엇다 朝鮮內의 月間需要量은 平均四千梱(四十萬封度)이다

滿洲豆粕·豆油 專管制決定

買收價格도決定

【新京二十一日發同盟】滿洲國政府에서는 特産專管制의 完璧을期코저 大豆에對한 强力한統制와 併行的으로 明年一月一日부터 豆粕、豆油의 專管制를 實施하기로된바 同問題로되어잇는 豆粕、豆油의 買收價格을 如左히決定하엿다

一、豆粕對日輸出組合을 結成하여 大連의 標準價格을 一枚當二圓九十九錢七厘로하고 對日輸出業者及 油房側의口錢은 一枚當 大體三十五錢으로함
一、豆油對支輸出組合을 結成시켜 買收價格은 全滿一本으로하여 一箱當二十一圓五十錢으로함

大豆粕輸入 具體的折衝

【新京二十日發商通】大豆專管制 實施로 一兩日中에 大豆粕에 對한 統制方針이 明示될모양이다 大豆粕의 輸入은 日本側에 對하여 相當히 重大한 問題로되어왓스므로 寺田農林省肥料統制課長은 二十日新京에와서 滿洲側과 大豆粕輸入方針及 輸入會社設置 其他에 對하여 具體的 折衝을 하기로되엇다

銀價昂騰으로 印度政府서新措置

【倫敦二十日發同盟】印度政府는 昨十九日 政府에서 指定한 銀輸出業者의 銀使用及 銀處分에 關하여 必要한 制限을 行하는 일이 잇슬것을 發表하엿다 印度準銀에도 有効가튼 權限을 附與하기로 되엇는데 當地銀商은 印度政府의 對應策이라고하며 또 印度側의 思惑은 今年印度가 豊作인結果 印度奧地의 銀需用이 增大되어 延하여는 銀價를 昂騰시킨다는 豫想에 基한것이라고 보고잇는데 印度政府는 現在 一億五千萬온스의 銀을 保有하고잇서 이에對하여 今回의 思惑買는 五千萬온스에 達하엿다

明年度專賣收入 待望의一億圓示現

◇…鈴川專賣局長談

鈴川專賣局長은 出入記者團과 會見하고 今年度의 專賣事業에 對하여 如左히말하엿다

今年度의專賣事業은 顯著한進展을 하여 葉煙草의耕作은 旱害로相當한減收가豫想되엇섯는데 二番葉의採取와 管理方法이 適宜하엿스므로 豫想收量보다 二分內外增인 三千百四十五萬斤을 確實할것으로 보이고 賠償金은 五百二十萬圓에 達할것으로 推測되고잇다 煙草의賣上은 未曾有의增加로서 現在大略七千三百萬圓가량으로서 豫想보다도 七百三十萬圓의增加이며 前年度에比하여 一千二百萬圓程度의 增收가될것이다 葉煙草는 滿洲、北支、中支、埃及、獨逸、亞爾然丁等에輸出하여 業績을 거두고 잇고 製造煙草는 滿洲、北支、南洋으로輸出하고잇다 蒙疆에서는 今年度부터 煙草의試作을하엿는데 相當한 成績을거두엇스므로 將來는 朝鮮의 耕作技術을 發揮할것으로 期待되고생각한다 紅蔘은 全收量四十三萬一千三百餘貫으로서 每一町步에百匁以上으로되어 其結果滿洲山東方面으로부터 輸入하는 一部를 內地工業用으로 充當할수잇게되엇다 新設藥田에잇서서의 千七百町步의 藥田도 完成되고 大日本製藥의 滿川江藥田도 明年度부터 採藥할수잇다 工事가 進捗된것은 朝鮮의 工業原料供給을 爲하여 기쁘다 人蔘은 旱魃임에도 不拘하고 平年作으로 品質도 오히려平年보다조코 專賣局에서 製造한紅蔘은 三萬七千五十五斤 蔘精十一萬個에 達하여 一兩年의 生産高는 好調이어서 輸出도 紅蔘은 十一月中에 賣盡되고 蔘精도前年의 四割增인 十二萬個의 豫定인데 明年度는 十六萬個를製造할 豫定이다 局의 設備로서는 全州가 完成되고 黃海道信川 忠北淸州의 再乾燥場도 落成 咸興의阿片分析工場도 落成되어 內容이 充實해젓다 一方精勤專賣聯盟도 所期한 目的에 向하여 着着邁進하여 二十五萬의 聯盟員이 一丸으로되어 建設에努力하고잇다 明年度의豫算은 目下大藏省과折衝中인데 明年度는收入도 待望하든 一億圓에達할 豫定이며 局創設當初에比하여 六倍로되는셈이다

三和支店貸出超過

三和銀行의 期末預金은 本支店을通하여 二十億을突破할것이 確實하게되엇는데 前期보다 二億圓을 增加하엿다 一方京城支店의 勘定은 預金貸出共히 增加되고 特히貸出의增加가 顯著하여 現在貸出超過는 四、五百萬圓에達해 本店에 借勘定으로되어잇는바 이러한傾向은 오래보지 못하던現象이다

明年度砂糖 供給各社配定

【東京電話同盟】糖業聯合會에서는 二十日東京會館에서 各社協議會를 開催하고 聯合會에서 決定된昭和十五年度 供給協定中 國內向(內地朝鮮)消費糖의 種別及各社別配定을 如左히 決定하엿다

▲昭和十五度國內消費砂糖種別配定

一、第一種糖 二百萬피클 第二種糖精製糖耕地白糖甜菜의 小計一千五百四十三萬피클을 合計一千七百四十三萬피클을 産糖率에 依하여 如左히 各社別로配定할 것
一、第一種糖의 各社配定數量은 二割을 限度로 他種糖에 振替할수잇슴
一、精製糖供給은 槪算三百萬피클로하고 따로關係各社間에서 協議함
一、各社配定數量은 産糖高決定後確定함

殖産契를中心으로 金組의內容擴充

農會는技術事業、産組는改組 農村三團體調整內容

松本金聯會長談

【釜山電話同盟】朝鮮金聯會長松本誠氏는 渡東中이던바 二十一日朝釜山上陸 「아까쯔끼」로 歸任하엿는데 車中에서 如左히말하엿다

朝鮮에 잇서서의 産業團體인金組 産組 農會의 聯携에 對해서는 産組의 改組는 昭和十六年度부터 實施하기로 延期되엇는데 農會는 技術的事業에 終始하고 金融組合은 殖産契를中心으로 그內容을 擴充하기로 朝鮮에잇는 産業團體의協定이 成立되엇다 朝鮮에잇는金融組合은 現在七百二十三에 達하여 一面七、八分에 一組合의比率로 되는데 이以上의組合增設은 必要치안흠으로 全力組合의 內容充實에 努力할方針이다

寸鐵

▼…十二月中旬까지의 累計로써 我國의出超는 드디어七億을突破。
▼…그러나 出超激增을 그대로 謳歌할수는 업을듯。
▼…第一에 滿關支等 所謂 圓貨圈에對한 輸出이 相當한 比重을 占할듯。
▼…어쨋든 我國의物資需給 調整에 萬全이 必要。
▼…다음에 第三國貿易에잇서서는 依然四億을 넘는入超를持續。
▼…이래서는 國際收支의改善이 何等改善될일이니 表面數字에 眩惑되지말일。

株式 閑散 膠着持續

今日의市勢 二十一日

前場膠着 今朝는東新一低인百四十八圓二 鐘新一低인百二十一圓九 鐘紡六低인 百八十六圓六에 小弛寄付된後 全然傍觀되어 消極商狀을 목하다가 結

市場六感

㈱…『이불리』浸潤도奏益 顯著한것이잇스나 東新만은勤意가업서 百四十八圓臺에서浮動▲年內에 市勢가잇다하여도 그다지期待할가질수업다는 氣分이 濃厚▲極東에잇서서英米가共同步調를 取하고잇스니만큼日英日米會談을 併進시킨도 首肯▲그러나 前段의日英會談의 經驗도잇서 愼重對處를要할듯

年內는勢期待薄

近江一部買戾을表示하여 日米會談과 日英會談을 併進시키고잇는데 그推移如何는 時間的經過를 기다리어야 알것이고 아직이것을 全的으로 好感할時期는못된다 그러므로 市勢는 全然膠着되어 消極商狀에 終始하고잇는데 年內에 一市勢을期待하는側과 無理한 見地로하는側이 對立되고잇스나 大體로年內에 市勢가잇다하여도 만히는期待할수업는데 一致하고잇는模樣이다 目前政治季節을압두고 現內閣의 輿論觀測을 세울수가업는데 市勢에 對하여도 自然重壓을加하고잇는모양이다 그러나 下値도限定되어잇는터이라 下押을보이지안코잇는데 押目待에押目이업서 膠着에빠저잇섯다

後場不變

後場은 東新百四十八圓五 鐘新百二十一圓八 鐘紡百八十六圓八에 大引

現物銀行株高

現物은 主力의膠着으로 實買가 旺盛치못하나 材料를 包含한 優良株에對한 買氣는 依然한것이잇서 디젤工이 拂込徵收로 二圓高인 三十八圓이엇고 日本피스톤新도 二圓高인 七十五圓이엇다 또 弘中商工新은二十日 一拂 二十五圓의拂込을徵收하여新株는七十二圓五로되엇다 다음에 銀行株는 業績良好에 依한 增配를豫見코買付되어 日銀、安田、興銀 다시는 鮮銀 商銀 殖銀等이 堅騰을示하고잇다

今日現株市勢(正午調)

◇朝鮮內株式

銘柄	價	銘柄	價
鮮銀新	四四·五○	殖銀	八○·五○
殖銀新	六○·○○	京春鐵	一六○·○○
朝鐵	六八·五○	同四新	一五○·○○
金剛電	八八·五○	同新	五四·○○
京南鐵	六二·○○	漢水電	一○二·○○
京電新	四四·五○	西電	七七·五○
南電	七一·五○	中央無盡	一一二·五○
國産自	五○·七○	製鍊	五六·七○
無煙炭	六○·○○	小林新	五二·五○
全羅鑛	二六·七○	三陟開	三五·○○

大株서越年玉의 增證據金決定

【大阪電話同盟】大株取引員組合에서는 二十日本年度의 最初定例委員會를열고 左記長期銘柄中 二十九銘柄의越年玉에 對하여 增證據金을徵收하기로 決定하엿다(一株에對하여)東株、東新、鐘紡、東洋紡各五圓(新舊、帝人、郵船、商船)各四圓 大株、大新、帝人新、郵船新、商船新 滿鐵、日鐵、日立、鐵管、日石、富士、曹達、라사工、日産、各三圓、鐘新、日立新、鐵管新、曹達新、日產新、水產新 各二圓

▲東京國債 ▲甲號五分一○五、四五 ▲四分一○三、 一○ ▲四分一○三、九○ 十九年物一○二、九○

今日財界 廿一日

◆米穀(京城、公定價)
玄米㊤殷坊主四等一石 四四·六○
七分搗白米小賣價 同 四二·九○

◆雜穀(仁川、都賣價公定)

品名	單位	價
大麥	一六○斤	一六圓三○
裸麥	一三○斤	一九圓○○
粟	二四○斤	三一圓七○
大豆	龍山三等	三五圓四○

京城金一匁(買) 一四·○五 不變

◆株(單位十錢) 今日後止 比前日後止
朝新 [illegible] 東新 [illegible] 鐘紡新 [illegible]

◆商品(先限單位錢·圓) 大阪 今日後止 比前日後止
綿布 [illegible] 綿花 [illegible]

海外經濟 廿日

◆銀行券 ◆朝鮮銀行券 ◆日本銀行券 [illegible]

◆金利 手形交換 ◆東京金利 ◆大阪金利 [illegible]

◆對外爲替 ◆金買入價 [illegible]

◆金銀價 ◆東京金銀價 ◆京城市中金銀價 [illegible]

◆鯏油粕麥粉 ◆阪神鯏粕 ◆日本麥粉市勢 [illegible]

◆正米 ◆京城正米 ◆仁川正米 ◆大阪正米 [illegible]

◆正租 [illegible]

◆雜穀 ◆京城雜穀 ◆仁川雜穀 [illegible]

◆綿絲布 ◆京城綿絲布市勢 [illegible]

◆滿洲商況 ◆大連特產市勢 [illegible]

株式 ◆朝取短期 ◆朝鮮取引所 ◆東京短期 ◆東京現株 ◆大阪短期 ◆大阪長期 [illegible]

棉花 綿布 生絲 [illegible]

株 三中井 (?) 三田原 取引店 營業案內 京城府黃金町

三國志 【49】

韓龍雲 譯 熊超 畵

蘆草의餘黨(三)

이각 곽사가 군사를노하 노략질할새 태상경 숭흥(太常卿种拂) 태복 노기(太僕魯馗) 대홍로주환(大鴻臚周奐) 성문교위 최열(城門校尉崔烈) 월기교위 왕기(王頎)등이 다죽엇다 적의군사가 내정에워쌋서 심히 급한지라 모시신하가 임금께 청하여 선평문(宣平門)에올라 난을그치게하니 이각이 누른일산을 바라보고 군사를멈추고 만세를 부르거늘 임금이 누에 의지하고 뭇자오되

「경이 아뢰지 아니하고 장안에 들어오니 무슨뜻이뇨」

이각 곽사가 나를우러러 아뢰되

「동태사는 폐하의 사직 신하온데 무단이 왕윤에게 죽은지라 신등이 특별이 와서 원수를 갑흐니요 감히반하고자하는것이 아니오니 다만 왕윤을보면 곳 군사를물리치겟나이다」

그때에 왕윤이 임금의 여메잇다가 이말을듯고 아뢰되

「신이 근본 사직을 위하여 한일이온데 일이 이에이르럿사오니 폐하는 신을 아끼사 나라일을 그릇치게하지 마옵소서 신이 나려가서 두도적을 보겟나이다」

임금이 주저하여 참아못하는지라 왕윤이 선평문루를 뛰어나려가며

「왕윤이 여기잇다」

하고 크게소리치니 이각 곽사가 칼을빼어 꾸짓되

「동태사가 무슨죄가 잇서서죽엿나뇨」

「동가도적의 죄가 하늘에 뻐치고 땅에 가득하여 이루말할수가 업는지라 동탁이를베이는날에 장안백성이 다하례하엿거늘 너는홀로 듯지못하엿느냐」

「태사는 죄가잇다할지라도 우리는 무슨죄가 잇서서 질기어 구원치 아니하엿느뇨」

왕윤이 크게 꾸짓되

「역적이 무슨날을 만히하느냐 나는 오늘에 죽을따름이다」

이각 곽사가 왕윤을 누아래에서 죽엿다 못 도적이 왕윤을 죽인뒤에 한편으로 사람을 왕윤의집에 보내어 가족 전부를 죽이니 백성들이 눈물을 흘리지 안는사람이 업섯다。

이각 곽사가 상의하되

「일이 이지경에 이르럿스니 천자를 죽이고 큰일을 도모하지 아니하면 다시 어느때를 기다리리오」

하고 칼을가시고 크게 부르지지며 대궐로 들어갈새 장제 번조가 간하되

「지금에 천자를 죽이면 여러사람이 복종하지 아니할지니 그대로두고 먼저 제후들을 뒤려 그 날개를 먼저 제한뒤에 죽이는것이 조타」

하매 이각곽사가 그말을조치하고 병기를 거두는지라 임금이 문루위에서 선유하되

「왕윤이 이미 죽엇스니 어찌 군사를 물리치지 안노뇨」

「신등이 왕실에 공이 잇삽는데 벼슬을 엇지못하엿스므로 군사를 물리치지 못하나이다」

「경등은 무슨벼슬을 원하느뇨」

이각 곽사 장제 번조가 각각 벼슬이름을 써올리니 임금이 그대로 조처서 이각은 거기장군 지양후(池陽侯)가되어 사예교위를 마터서 절월을 지고 곽사는 후장군이되어 절월을가지고 가치 정사에 참예하게하고 번조는 우장군 만년후(萬年侯)가되고 장제는 표기장군 평양후(平陽侯)가되어 군사를홍농에 둔치게하고 이몽 왕방등은 각각 교위가 되엇다。

이각등이 그제야 군사를 이끌고 성에나가서 영을나려 동탁의 시체를 차질새 부서진조각을 주서서 향나무로 형상을 만들어서 크게 제사지내고 임금의 의관과 관곽을 쓰고 조흔날을 가리어 미오에 장사지낼새 장사날에 큰우뢰와 급한비가 나리어 평지에 물이 두어자나 기펏스며 동탁의관을벼락처서 시체가 관밖으로 나오는지라 이각이 날이 개이기를 기다려서 다시 장사지내고자할새 그날에 또그러하고 세번째나 장사를 지내려다가 다 이루지못하고 가죽쪼각과 뼈부스러기가 다 벼락에타서 업서저바렷다。

이각과 곽사가 큰권세를 마트매 백성을 괴롭게하고 가만이 심복을 보내어 임금의 좌우에두고 동정을 살피게하니 임금이 가시바테 안진것갓고 조정의 벼슬아치가 다 이각과 곽사를 말미암아 오르고 나리고 하는데 여러사람의 인망으로 인하여 특별히 주준을 불러서 태복을삼고 정사에 참여하게 하엿다。

하루는 서량태수 마등과 병주(幷州)태수 한수(韓遂)가 군사 십여만을 거느리고 장안을 직처오며 도적을친다 일컷는지라 원래 두장수가 일찌기 사람을 장안에보내어 시중 마우(馬宇)와 간의대부 충소(种邵)와 중랑장 유범(劉範)세사람을 연락하여 내응하게하여 도적의 무리를 치기로 하엿스므로 세사람이 가만이 임금에게 아뢰어 마등으로 정서(征西)장군을삼고 한수로 진서(鎭西)장군을삼아 각각 비밀한 조서를 바다 힘을아울려 도적을 치기로한것이엇다。